廣州民國日報

The Min Kuo Daily News, Canton.

大中華民國十八年四月十二日 星期五

新聞紙第一千五百九十一號

社址第七甫門牌十一號 電報號碼七八二五 無線電掛號二四八〇 電話總局五百二十

本報價目 每月報費（本市）一元 每月連郵一元二（國內）全年連郵十四元 每月連郵二元二（外埠）全年連郵廿六元 （空函定購恕不奉覆） 零沽每張半毫

中華郵局特准掛號立券之報紙

總理遺囑

余致力國民革命凡四十年其目的在求中國之自由平等積四十年之經驗深知欲達到此目的必須喚起民衆及聯合世界上以平等待我之民族共同奮鬥

現在革命尚未成功凡我同志務須依照余所著建國方畧建國大綱三民主義及第一次全國代表大會宣言繼續努力以求貫澈最近主張開國民會議及廢除不平等條約尤須于最短期間促其實現是所至囑

為通告事

案查本部前派定王基樹劉眞存吳治賢宋德培史明生五同志分往調查各區分部黨務狀況業經通告在案茲據該員報稱同志等到該區分部調查竟未有人接洽無從查詢等語茲再派該員等準於本月　日午時續續前往調查特再通告仰希查照屆時務希區分部派定執行委員一人聽候接洽一切萬勿玩忽是爲至要此致

第　區分部　區分部

廣州特別市黨部執行委員會組織部

區分部名稱	時間日期	地址	調查者
一區廿二分部	四月十二九時至十時	聚賢坊廿四號	史明生
一區廿四分部	四月十二十時至十一時	大塘街四十三號	
一區廿七分部	四月十二十一時至十二時	天平街卅四號之一	
一區三十分部	四月十二一時至二時	雅荷塘四十六號	
四區十四分部	四月十二二時至三時	榮華南潤身社	
四區一分部	四月十二三時至四時	東關汎觀音廟內	
四區二分部	四月十三九時至十時	黃華塘廟前一號	
四區十五分部	四月十三十時至十一時	前鑑街鵬程小學校	
四區十八分部	四月十三十一時至十二時	東山菜園東廿號	
十一區十六分部	四月十三一時至二時	洪德二巷十八號	
九區二十分部	四月十三二時至三時	萬鍾首約富順坊五號	以上仝右
一區六分部	四月十二九時至十時	中山大學法科	吳治賢
一區十二分部	四月十二十時至十一時	德政街拾桂坊十八號二樓	
一區十一分部	四月十二十一時至十二時	文明路二百十號二樓	
一區十三分部	四月十二一時至三時	天官里中大附中	
二區三三分部	四月十二三時至四時	廣仁路新豐街內新杭坊第十號	
五區廿三分部	四月十三九時至十時	覲欄街八號二樓	
五區廿一分部	四月十三十時至十二時	三水碼頭大街四十五號二樓	
十區九分部	四月十三三時至五時	黃沙西善里十九號	以上同右
一區五分部	四月十二十時至十二時	中山大學理科	王基樹
一區四十分部	四月十二十時至十二時	捲粉北橫街十號	
一區四十四分部	四月十二十時至十二時	牧治分會	
[illegible]	[illegible]	[illegible]	
二區十一分部	四月十二二時至五時	審芳街南洋華僑眞相劇社	
二區十三分部	四月十二二時至五時	雨帽街鄧家祠	
二區廿四分部	四月十二二時至五時	大南路六號三樓	
三區十四分部	四月十三十時至十二時	南海學宮明倫堂	
五區廿四分部	四月十三十時至十二時	榮利新街十一號	以上同右
十一區十六分部	四月十二九時卅分	河南廟前街警察十一區二分署內	劉眞存
六區一分部	四月十二十二時	賣蔴街太歲廟側	
四區十三分部	四月十二下午二時	竹橫沙觀音廟側	
十二區十二分部	四月十二上午十時	河南塹口榮華里九十號	
十三區十分部	四月十二上午十十一時	河南洲涌警察十二區正署	以上同右
四區十三分部	四月十二下午三時	省黨部內	
五區三分部	四月十二上午九時	太平沙五十五號	宋德培

第三師司令部招投服裝廣告

本部現擬定製灰斜嗶嘰軍服壹萬餘套水壺銅鼓帽各壹萬餘件皮彈帶二萬餘條有志承辦者仰即到本部駐省辦事處（河南士敏土廠）接洽另行定期開投可也此佈

邵元冲先生近著 建國社叢書之一「建國之路」

現在已到訓政時期了，但是我們怎樣才能完成訓政的任務，以達到建國工作的告成，我們必須要研究在黨的方面如何担負起這重大的責任，在政治方面如何造成有能的政府，有權的民衆，共同樹立建國的基礎。本書著者已經把 [illegible]

黨童子軍司令部月刊 第一期現已出版

目錄 插圖 論著 公文 法規 報告 今後黨童軍應注意的幾個根本問題 團部組織概要 中國童子軍之過去與現在 兒童心理學大綱

為通告事

查市內各青年團體集會須經本會核准指導經通告在案然遵照辦理者固多未經本會核准擅自開會者亦屬不少除呈市黨部轉咨公安局嚴行制止外合亟通告市內各校學生會各留省學會一體遵照特此通告 廣州特別市青年聯合會整理委員會

恭頌國民革命軍第四軍第十一師第三十二團張團長達暨羅軍需永欽何連長鼎等勦匪得力

竊我四會縣第二區向因山林叢雜土匪匿聚擄掠焚殺慘不忍言尤以區內第八鄉下茅堡匪患爲甚經軍警剿辦匪燄仍未盡銷幸三十二團張團長於二月廿七日派羅軍需何連長及所屬各武裝同志前來圍剿駐辦旬日計先後捕獲爲匪及勒收行水代匪收月費等廿餘名舉而殲旃地方賴以乂安人心爲之大快加以紀律嚴整不犯秋毫張團長治軍之能遠近同深銘感爰表數語用誌弗忘

四會縣第二區區事委員何心如 第二區第一二三四五六七八鄉鄉事委員會同敬頌

廣三路局招承工程

定期四月十五日即舊歷三月初六日下午二時招商開投建築頭及塡地築礎工程有志承辦者先向工務課取閱章程屆時到場投票可也

招投改建東郊新瘋院工程

本會現代衛生局招投改建東郊新瘋院工程茲定期陽曆四月十七日下午三時在長堤市政廳後座本會當衆明投如欲投承此項工程可先來會取閱章程屆時競投可也此佈 市政府購料委員會啓

市民體育會投建工程

本會擬將現有之棚廠改建永久會所欲投承此項工程者請到九曜坊全省體育協進會內取閱圖則及章程決定本月十五日午十二時開投

招投築路工程

建築本市法政路工程定於四月十八日下午二時在本局當衆開投如有願意投承者即希預先到本局第一課查閱章程圖式屆時落票投競可也此佈 廣州市工務局啓

革命紀念會選舉職員

現定於四月十五日選舉本年職員除分函外特再登報如未接有選舉函件者請函示來會或持函到會來取爲荷 南堤革命紀念會啓

永漢影戲院

十八年 大刷新

夏曆三月初一日起一連三天放映

浪漫奇情巨片

玉骨冰心 全套

哥倫比亞影片公司最新出品

男明星伯士達 女明星禮雲士頓 合演

預告下期放映 軍中紅粉

中華影戲院

西濠口二馬路 西濠酒店後便

夏歷三月初一至初四日一連四天放映

一雙鼠子般的眼睛，一層黃絲螞蟻扒不上的光髮，兩撇特具的鬍子，女人家們見了他，或許也會稱讚他一聲說他富有「熱」力吧！「亞多爾富文珠」來了！他最近成功的傑作「春宵艷曲」來了！這是他近年來登峯造極的一部名片，全片溶浸在美妙幽默的藝術化的境界裏，令人欣賞，又令人留戀，表演一個窮音樂家的生活眞不讓於京維多導演的「情天血淚」了！本院已約好了非律賓音樂團要他們選定「春宵艷曲」多種，屆時落力拍奏，觀臨的人，請早一點！

黎啓康牛痘苗行

▲打倒洋痘種▼

黎醫師純良牛痘苗四時製備儲藏冰氣房鮮明無比倘蒙定購無任歡迎各省縣市大藥房均有代售

生■病 本性病學專科醫師黎啓康精醫白濁梅毒軟疳

患頸癧者唔使怕

許君德隅乃三代眞傳癧症專醫 山余向旅越南年前患癧屢醫罔效迫返粵訪醫調理幸問接得尼姑生傳介紹敬延許君調治一經服藥即愈泰半繼而服丸便獲全愈誠良醫也銘感之餘謹此鳴謝及俾患此症者知所問津 然醫館上午在花棣汎地頭下午沙基菜欄橫街 阮旭暉恭頌

軍官團學員注意

本團學員不日舉行試驗所有經第八路總指揮部核准送本團之學員限四月十五日以前齊集燕塘是日點名屆時不到者一律不收此佈 中華民國十八年四月三日 第八路軍官團佈

工商銀行廣州分行聲明廣告

頃閱報載北平工商銀行廿七停業一則查北平工商銀行與本行無涉本行總行在香港設有上海廣州漢口江門及香港油麻地各分行其餘並無分枝別處誠恐魚目混珠致生誤會特此聲明

嘉華儲蓄銀行廣告

本行香港行五月一日起在德輔道中第二〇八第二一〇號門牌營業本行民國十七年股息定四月十五日起開派週息八厘請股東依照本行營業時間攜息摺到行收取

江佛公路第一段招投橋樑涵洞廣告

本會現擬建築本路南順線上（由佛山至瀾石一段）鐵筋三合土橋樑涵洞等工程多種定期十八年四月十七日在佛山市天慶上街原日汾水天后廟內本會當衆開投如有欲投此項工程者希於期前向本會領取圖樣章程參閱屆時落票競投可也此布 江佛公路第一段建築委員會啓

廣州衛戍司令部啓事

本部奉令結束所有以前發出之長方形金銀色職員證章及諜捕隊白底藍字號帶藍皮憑證藍色證章等項均于本月六日一律取銷作廢特此聲明

律師黎慶恩啓事

啓者本律師現受「承辦廣東全省爆烈品興業公司」之聘爲長年法律顧問以後若有損害該公司一切法益者本律師當依法盡保護之責特此通告 律師黎慶恩啓

建築公司注意

本團奉令在燕塘建築營房一座定於四月十七日在燕塘圍本部開投願承辦此項工程者請到本團取閱章程圖則可也 廣東編遣特派員公署軍官團啓

廣州市救火會鳴謝

廣東全省籌賑總處撥款一千元補助敝會爲添置機車電船之用謹此鳴謝

江蘇漁父留粵宣言

相法爲我國藝術之一已行之數千年其遠者確能見微而知著史書所載彰彰可考其挾相術欺世者[illegible]以參貫戎幕中者古往今來更僕難數是未可盡非也本相士去年底本擬回滬行世繼念粵東革命策源之地偉人志士尤爲特殊靈氣之所鍾執轡既可許自由圖謀自惡求地利此本相士所以不忘於粵東而又有留粵之舉也所望朝野士夫不我遐棄本相士自當竭其愚鈍以報雅誼爰定於此新年更願人人開富貴之花園佢報平安之竹本相士尤有厚望焉 留粵破例辦法凡携同此告白者本相士應予特別之減贈

▲批命每金三元五元十元 ▲外埠批命相保寄到

相金一元 每日上午八時起至七時止

寓長堤西濠酒店九十號房 兼通粵語

計聞

家主顯考國定少爺之封翁栢如老爺痛於陰歷二月三十日寅時在港寓逝世經即於戌時入殮諱擇於陰歷三月初二日（陽歷四月十一日）下午一時由本宅發引在德記利士碼頭辭靈運柩回汕頭原籍安葬哀此訃聞

喪居香港威靈頓街三十九號 陳廣積堂家人稟報

招投運貨汽車

本科有運貨汽車一架定本月廿日開投以價高者得如欲投承者請每日上午八時下午五時後先來看明可也 中大農林科啓 地址在東山

廖履中三天斷癮戒煙精確効

政府化驗註冊經驗千人皆驗戒脫不論新老引照章買服包三天安穩斷引無後患

呼籲各界人士如有關於揭發貪汚土劣之罪惡及興革地方事業之稿件惠寄本社無不盡量採登但事涉個人名譽投稿者務必將自己及被揭發者姓名籍貫詳細住址附於稿中以供本社設法調查而杜虛僞賜函請交廣州市廣東省黨部內廣東通訊社可也此披特露

旬刊 第十五期
就不能不有黨國再造的具體方案：本刊三十五期專論「中國國民黨之再造及其方案」一文，提出以黨員代表國民行使四權及黨政組織根本變更種種主張，我們相信這是黨國的新路！
每冊定價大洋四分 發行處上海廣州漢口武昌民智書局
德國國家理論之史的發達（續）……史太璞
租稅轉嫁論（續）……胡蒲先
民約說及其批評（續）……李聲和
統計單位問題商榷……黃菩生
國富論導言……孫宕樾
一九二八年之美國通貨券及銀行券條例

華僑 目錄
（二）……政治方案之檢討……（續）
（三）華僑地位才可以做革命工作嗎（可）
（四）水杏林算得什麼（七）
總理消息 大事簡記 編者啓事
通訊處：南京盧妃巷曾公祠國民印務公司

主張、六、以和平方法營救李總長、七、造成黨軍的模範、八、實現三民主義、九、中國國民黨萬歲、十、中華民國萬歲、十一、奏樂、十二、鳴炮、十三、茶會、十四、拍照、十五、禮成、

陳特派員訓詞 略謂各武裝同志、今日是廣東憲兵司令舉行就職典禮日子、我們須知到目前未有憲兵司令以前、各憲兵亦能聚精會神的做去、但憲兵須明白萬國國家上、均有憲兵之組織、故憲兵組織爲向來有的、其職務上係爲陸軍之警察、可以維持軍人秩序、且我們憲兵、乃係革命軍隊、奉總理三民主義之革命軍隊、智識最高、爲軍人模範之軍隊、無論一切教育、比其他軍隊係最高的、此是各憲兵同志、應該知到的事情、同時附說幾句對於時局問題、廣東何以前次要出兵、現在又要和平呢、因爲那時李總長赴南京而被扣留、就謂要出兵、孰不知反加重李總長之罪、且李總長係爲謀和平之心而去、因其中有多少事情而致扣留、所以出兵是不應該的、如果實行、徒爲落井下石、非從井救人、現政府已担保李總長是無危險的、且大局方定、而湖北方面、未奉中央命令、突出兵圍繳湖南政府魯滌平槍械、因遂引起糾紛、而牽動全局、是最不幸的事、現值訓政時期、亂動兵戈而解散別省政府之舉動、無論那個、中央均係不能相容的、就歷史上亦未有此種行動的、現以愛護和平來講、若果從而出兵、則不且亡黨國反加重李總長之罪狀而已、所以實現和平、是兩有好處的、且回溯中國十八年來、始能統一成立中央、如果現因湖北糾紛發生、若廣東軍隊從而出兵、是一個從變叛逆而已、且廣東爲革命策源地、應持總理之和平政策去造、不可再見干戈云云、

林司令之荅詞 略謂各位長官、各位來賓、各憲兵同志、時清奉委爲憲兵司令、特於今日就職、得蒙各長官蒞場指導、非常榮幸、且憲兵職務、是應提高的、一點要提高憲兵地位與道德、切勿存吹毛求疵之心、寬仇報復之心、二點要有嚴命紀律、先立己而後立人、三點要求智識、技能、四點要勇敢盡職、方不愧爲憲兵之職實云云、

部址之確定 廣東憲兵司令林時清、自就職後、對於憲兵司令辦公地點、早經決定在廣仁路前衛戍司令部舊址辦公、查林司令昨十一日下午已派第一師部副官譚耀芬及伍漢屏等到司令部佈置一切、準備今日開始辦公云、（亞洲）又訊、林司令昨日就職後、是日下午、見第一獨立旅留職員已開拔清楚、乃先派憲兵二名前往守衛、定今日（即十二號）遷入衛戍司令部舊址辦公、即行改設憲兵司令部、業面飭第三大隊隊長林時偉、率領全隊於十二日到衛戍部舊址駐紮守衛云、

委定重要職員 新任憲兵司令林時清、於昨十一日正午就職後、已委出伍漢屏爲本部副官長、何世瑤任大猷爲經理科長、醫務科長仍未定、同時並召集各隊長等談話、大意勸勉各委員安心服務、當不更動人員、如各隊人數不足者、應要尅日補回、所有大隊編制、暫仍舊貫等等、又專訪云、前總部憲兵教導隊自改爲憲兵司令部、並委第一師副官處長林時清爲司令後、林司令已於昨日宣誓就職、但憲兵係爲一種專門人材、並非平常軍事人材可比、故林司令對于憲兵長官非常注重、昨日特面諭副官處辦公廳王主任榮仁代爲遴選此項專門人材、聞王主任連日已物色多名、曾在憲兵學校畢業者、介紹到部、分別委當官長云、（力）

利樹宗同時接任

第一師副官處長林時清、自奉委爲廣東憲兵司令後、因以職任繁重、對於副官處長職、未遑兼顧、特呈請陳特派員辭去本職、陳特派員已准予所請、改委第二旅參謀長利樹宗充任、利氏奉委後、於昨十一日晨已到第一師接任云

各界促進和平運動大會 定十六日在省黨部舉行

同時在教育會警察同樂會公園開演講會

各界促進和平運動大會、業由籌備會積極籌備、分部辦事、各項籌備進行、經時連日報端、查該會已定本月十六日（星期二）正午十二時、在省黨部開會、昨日籌備會致函省政府、請通告所屬各機關、屆時舉派代表到場參加、放假一天、各商店住宅、一律懸旗慶祝、以示愛護和平之至意、並函請軍政黨學各界名流、蒞會演講、茲將通函錄下、

（致省政府函）逕啓者、查敝會於本月九日、開第一次聯席會議決議案第六項、「請各界代表及黨政軍學機關、到省黨部開會、各中上學校員生小學校教職員、到教育會聽講、各軍警在警察同樂會聽講、各界民衆到中央公園聽講」、又第八項、「請各機關各團體學校、于大會日、放假一天」、又第十項、「請省市政府、教局、及公安局、通令所屬各居民、商店、於大會日、一律懸掛黨國旗」、現大會及演講會、經決定於本月十六日、正午十二時、分別在上開地點舉行、相應函達貴府查照、通告所屬機關、屆時派代表二人、到省黨部開會、並放假一天、懸掛黨國旗、以示愛護和平之至意、仍希見復爲荷、

（致各界名流函）逕啓者、敝會於本月九日、開第一次籌備會議決議案、第七項內載、「請前出席三全會代表、及黨國名流、於開會日、分赴各會場演講」、藉廣宣傳、素仰先生爲黨國先進、德高望重、薄海同欽、對於此次和平、當能發揮真義、俾一般民衆、藉作南針、倘蒙不棄、敬請於本月十六日、蒞會演講、以喚起民衆愛護和平之熱誠、是爲至盼、此致□□先生、附演講人員地址一覽表乙紙、廣東各界促進和平運動大會、

（名流演講一覽）日期、四月十六日正午十二時起、至下午五時止、地址、演講人員、（中央公園）陳濟棠、馬超俊、范其務、胡文燦、馮祝萬、余日焜、李揚敬、區芳浦、黃節、歐陽駒、曾濟寬、陳策、（教育會）黃秉勛、許崇清、伍觀淇、馮天如、陳達材、林雲陔、區玉書、譚惠泉、鍾慧霞、鄧不奴、（警察同樂會）蒲良柱、黃煥庭、吳求哲、陳季博、馬洪煥、胡毅、羅偉疆、林翼中、何作霖、鍾婉如、鄧惠芳、

憲兵司令林時清就職左角爲林氏近影（本報攝）

第一獨立旅昨續赴南路

▲悉數乘廣大船 ▲何犖率隊離省

第一獨立旅、奉令調防南路、除第一團第一營早經開赴雷州外、其第二團蕭祖強部、及旅部直屬之砲兵連工兵連等特種部隊、暨旅部人員等、均經于十日午由省乘搭公平輪船開拔、現尚該旅尚有第一團第二第三兩營、因在省候船、直至昨十一日晚、始行離省開拔、查是日午、何旅長犖、即親率第一團第二第三兩營部隊、及旅部副官長鄧世案、參謀馮紹葵等多人、乘搭廣大輪開往北海、該部離省後、原日旅部已由第一師派員接管、該旅即在欽廉會館設立辦事處、辦理後方一切事宜云、

卓康成昨日北上

▲韋約翰同行

公路處長卓康成、對于測勘粵漢鐵路路線事宜、原擬定於前月底啓程出發、嗣以時局不靖、又因廣九廣三兩路須爲一度視察、故臨時中止行期、卓氏現以各事業已就緒、特于昨十一晨七時半、由公路處偕同鐵道部工程顧問韋約翰乘汽車赴黃沙車站、轉乘粵路花車、于八句半鐘出發韶關、查卓氏此次出發、僅偕韋顧問一人同行、爲純踏勘路線性質、庶于築路工程難易上、將有準確設施、俟踏勘完竣後、即由湘往漢口轉程赴京、向孫鐵道部長報告一切、並領款興築、業經測竣完妥之由韶關至樂昌一段路線、然後始行返粵云（時事）

總部改組後 所屬機關之存廢

遣置辦事處暫保留 政治訓練會決裁撤

廣東編遣特派員公署成立後、即將第八路總指揮部名義取消、並將前總部一切職務接管、查總部前爲辦理兩廣編遣事宜、設有遣置辦事處一所、專責辦理遣置各軍部隊、頃陳特派員以粵省各軍部隊、奉令縮編、間有仍未及辦妥者、故特令飭繼續辦理、同時將遣置辦事處暫行保留、以便辦理遣置各軍編練部隊事宜、並改隸特派員公署管轄云、（中國）又專訪云、前第八路總指揮部在廣仁路設之政治訓練委員會、自總部改組後、該會即將門外招牌改換冠以特派員公署字樣、記者昨日到公署時、據某軍官言、該會實行裁撤、因現在特派員公署尚不致如前總部規模之大、且各師部既有政治部之設、對此駢枝機關、似無存在之必要、故於昨日飭令該會尅日結束、至各職員共有四十餘名、均係由前總司令政治部留任到現在、現決定每名發給恩餉一月遣散、但此項職員多屬外省人、離鄉太遠、一月恩餉誠恐盤費不够、故擬聯呈乞、多發兩個月、以便回籍云、（力）

第三師各部隊調防情形

蔡廷楷今日可率隊抵省

第三師（原日十一軍）師長蔣光鼐、自抵省後、陸續將南路各部隊調來省、各情業見前報、現查第一師所轄第七旅（原日第二師）蔡廷楷部、及第八旅（原日廿四師）陳維遠部、各部隊均紛紛開調來省、頗爲社會所注意、記者昨特晤見蔣師長、叩以第三師各部隊調防情形、據謂蔡廷楷所轄第十四團（原日三十團）鄧占雄部、已開抵廣州、現駐北郊一帶、第十三團（原日二十八團）沈光漢部、亦經在北海候輪來省、惟第八旅（原日廿四師）陳維遠部、須俟第一獨立旅何犖部、開抵高雷替防後、即可將該部隊完全開調來省接防、惟第九旅（原日廿六師）戴戟部、仍暫駐南路、與第一獨立旅聯同維持南路治安云、（亞洲）

十一軍第十師奉令調省填防、昨十日第有三十團團長劉占雄、率領第一營長楊富強、第二營長葉日順、暨雲營及特務隊機鎗連等全部抵省、駐北較場無線電局對面兵房、蔡師長現統率二十八團沈光漢全部、及師部人員、特務營等、乘輪來省、約今日（即十二號）便可到省、聞該師尚未完全改編就緒、目下仍沿用第十師名稱、計有三團之衆、除三十團已到省、廿八團在途中外、尚餘廿九團團長鄧子才全部暫時留駐瓊崖、維持治安、一俟有人到瓊接防、該團亦可陸續開拔來省、又據該師長官稱、此次調省部隊、約有三團之衆、將以小部份留駐廣州、協維治安、大部份出防各屬、替代別軍任務、但開赴何處、則尚未奉有明令、容日方知、至瓊崖地方、自經本師（即第十師）痛剿土匪共匪後、地方秩序已復、且地方保甲又辦得最好成績、匪類已告肅清、治安決然無恙、少數軍隊便可支持云、

第四艦隊編遣主任 陳策今日就職

中央派艦來粵參加

第四艦隊編遣區主任陳策、昨已發出請柬、定於今日（十二日）正午十二時就職、據海軍中人稱、屆時海容應瑞兩艦、亦到粵參加、海軍練習艦隊司令陳泳刪、可以赶到廣州行禮、現陳司令己準備于是夕歡讌中央海軍、屆時並邀全體海軍官佐到陪、藉以聯歡、順聆雅訓云、（持平）

豐順縣屬黃金留隍兩市之匪警

匪數約七八百人左右惟有槍者甚少 警衛隊無力抵抗兩市遂次第被洗劫 現駐潮二師派隊往剿不難立刻撲滅

（汕頭八日特約快信）昨聞豐順縣所屬之黃金○隍兩市、被土匪攻陷之消息、記者特往該縣旅汕各方採訪、茲將所得錄後、以供閱者、

黃○在豐順之地位 黃金○隍爲豐順縣商業之樞紐、亦即豐順之精華、距縣約三十里、因該地居民饒裕、商業繁盛、早爲土匪所垂涎、卒因駐軍之痛剿與嚴密之防衛、未敢有所動作、今以駐軍甚少、附近之匪衆、遂集合五華邊境及西畔各處之匪、總數約七八百人、（聞匪除少數有鎗外、大半皆係徒手、）復行劫奪之行爲、故該兩市遂被搶劫、

事前匪衆來函恫嚇 在事前數日黃金、○隍兩市治安委員會即接有匪之匿名函件、內純係恫嚇之詞、該會等以防軍他去、市鎮空虛、頗爲戒心、當即準備防衛、但尚未有若何嚴重之處置、僅於晚間由警衛隊負責巡哨而已、

兩市被焚刼之情形 昨晨（七日）八時該匪等糾集約七八百人、由西面來將黃金全市包圍、大肆刧殺、並將圍尾兩市概行放火焚毀、焚後即將隊至東○隍、○隍治安隊早派出警衛隊數十名、分往郊外放哨、迨十時餘、匪衆來犯、警衛隊即開槍猛擊、相持一時許、警衛隊卒因衆寡不敵、於十一時遂敗散退匿隣近各鄉、該市治安會人員、乘電輪逃至潮安、發電請求援兵、汕地所得消息、即根據此電、是故十一時以後之情形、則未詳悉、

潮安駐軍派隊往剿 ○隍陷後、韓江交通斷絕、駐潮安第二師部據報後、當即派兵一連乘電輪往剿、豐順旅汕同鄉、亦於昨日下午、分呈省方及善後署派隊往剿云、

潮安傳來之消息 謂前天下午二點餘鐘、各商船紛紛由上游駛回潮城、據該船行至白葉前後、即有蓬船由留隍駛下、告以留隍被匪攻陷、放火焚燒、各電船本來係往梅縣一帶、聞訊之下、遂轉回潮城、搭客登岸覓宿、一時謠言四起、潮安縣署聞報、恐歹人乘機搗亂、即用電話通知登榮歸仁及其他各區團警、入城警備、在城各部警衛隊、則各自負責梭巡、在城區警衛隊及警察即巡查全城、形勢頗爲嚴重、是晚縣署復檄調駐東南區之第一中隊、大和之第三中隊、即刻開拔來城、會同砲兵營出發會剿、據登榮區治安委員會主席藍道立語人云、匪由潘田來、前晚入黃金埠、（俗名羊仔埠）刧掠、昨天午刻到留隍、初僅百餘人、槍枝甚少、該處警隊無力抵抗、匪僅開槍數响、隊警奔散、迨匪入留隍、將警署及治安委員會焚燬、並焚商店數間、商民紛紛逃匿、泊江蓬船相率下駛、昨夜駐潮城炮兵營廿營長率炮兵一連、警衛隊大隊長陳紹武率警衛隊二中隊、會同出發、乘電船拖渡潮江而上、登岸進剿、匪以烏合之衆、且乏槍彈、經派隊剿辦、想不難立刻撲滅也、（以○代留）

陳主席函謝港商

▲因助築南區公路

省政府主席兼南區善後委員陳銘樞、爲港商何世耀捐款興築南區雷徐（雷州徐聞）公路、昨致函謝慰云、世耀先生大鑒、逕啓者、頃讀周雨亭君來書、藉悉先生已將賑欵港銀一萬二千元交到、并荷贊許、指爲興築雷聞公路之用、至深感慰、現經轉飭徐聞黃縣長玉同徐聞開山事務所吳主任韻松、從速籌劃、期早完成、庶足以副先生倡捐賑恤之熱忱、抑亦爲地方謀發展民衆謀樂利、均屬急切之圖、不能不力自奮勇邁進也、專此奉達、并頌台祺、陳銘樞啓、

省府轉令 裁撤瓊州交涉署

▲印信文卷移廣東交涉署

外交部近以瓊州海口現已無外國領事、瓊州交涉署自應裁撤、昨日省府接外交部函着裁撤、故即飭令該署印信文卷移交廣東交涉員公署接收、令文云、爲令行事、現准外交部寧字第一六二三號函開、查瓊州海口現已無外國領事駐在、實無設置交涉員之必要、經前廣州政治分會令行裁缺有案、所有瓊州交涉署應即裁撤、除分行外、應即函達、即希查照、令知現任潮海關監督將瓊州交涉署印信文卷移送特派廣東交涉員公署分別存繳爲荷、等由、准此、自應照辦、除函復暨分行外、合行令仰遵照辦理、仍將辦理情形報查爲要、此令、

政分會移交問題

▲究應移交何機關接收 ▲金曾澄呈請中央核示

（專訪）政治分會奉中央明令裁撤後、經即遵令辦理結束、金秘書長曾澄暨各職員趕辦結束事宜、并限令於本月十五日以前結束完竣、關於該會結束後之各項文卷印信、究應移交何處接管、抑或逕呈中央政治會議核收、或就近移交省府保管、昨十一日金秘書長已函呈中央政治會議核示辦理云、（海）

協剿曲江殘匪

北區署派隊

（韶關通訊）曲江縣屬之沙溪石角一帶、殘餘匪股、自防軍他調、而新來接軍隊、尚未佈防就緒之際、竟敢乘機出而騷擾、業由北區令派曲江縣附城區警衛隊常備隊中隊、由徐專員率領、前往沙溪圍剿、旋又由第一師補充團陳鉅部派出一營、前往協剿、惟該匪地勢熟習、頑强抗拒、故仍未消滅、昨七日復由北區署、派曲江附城區後備隊一大隊、前往協剿、以期消滅該匪云、（明）

饒平始興兩縣縣長易人

（專訪）民政廳廳長許崇清、九日向省政府第百四十四次會議、提議請委黃安富接任饒平縣縣長、又始興縣縣長莊陶如辭職、新委路鴻鷟辭不赴任、并請委黃榮紹接充、均經決議通過照委、又紫金縣縣長洪硯香、前由省府議決調省查詢、改委黃蔚饒接充紫金縣長、聞黃蔚已到任、但未奉財廳派員監盤交代、新任不允洪氏返省、洪氏特電請民廳核示、昨民廳已電復洪卸縣長、須候紫金聽候派員監盤交代清楚、即行來省聽候查詢云、（海）

搜剿中順股匪經過

第一師之呈報

第一師長陳濟棠、昨將第二旅搜剿中山順德兩屬股匪情形呈報省政府察核、原呈云、呈爲呈報事、現據第二旅旅長香翰屏呈稱、呈爲呈報事、現據職旅第二十四團團長張權新、呈繳該團十八年一月二月兩月份綏靖工作表十二份到部、經核相符、除抽存及分呈外、理合備文連同表六份呈齎鈞署、仰祈察核、實爲公便、等情、并附呈綏靖工作表二份、據此、當經指令呈表均悉、查閱該旅三十四團在中山八區南水崩口沖九頃沙茲、埒圍處園則、擊匪擄繳械、及捕獲著匪各情、尚屬努力、惟中山九區石公沙等處匪徒、先後逃竄、未能弋獲、仰仍轉飭認真查剿、務絕匪氛爲要、其時查緝外、并即就地偵查、上緊緝務獲歸案究辦、至所獲匪械、應候第一師部核辦可也、此令、表存、卷、除指復外、理合備文連同該師綏靖工作表六份、請鑒核、謹呈廣東省政府主席陳

省府通過之 修正權度法

省政府昨據建廳呈稱、據權度檢定局長呈請變通辦法、對外貿易度量衡器、准予照加權度法第十二條第二項條文、並請核明備案、抄同附表轉請察核指遵、由呈表均悉、此案經提出本府第四屆委員會第一四三次會議議決、准予變通辦理在案、仰即知照、并轉飭知照、此令、表存、（附建廳呈表原文）擬請增修權度法第十二條第二項條文及度量衡器比較數量權度法第十二條、公私交易、售賣購買、契約定約、及一切文告所列之權度不得用第三條所規定以外之名稱、但爲對外貿易之度量衡、得行使下列開具之器、長度、（英寸一碼之三十六分之一、英尺一碼之三分之一、碼一公尺之十三萬五千分之十二萬三千四百十三、）量、（加侖三公升又公千六百五十五萬分之五千二百二十七萬一百二十三、）衡、（英里一磅之七千分之一、安士一磅又十六分之一、磅一公斤三千二百三十卜分之五百六十七、噸二千二百四十磅、）（南方）

陳策擬擴充廣南船廠

海軍艦隊司令陳策、以廣東毗連南海、佔海防重要區域、惟尚未有偉大造船廠設置、殊欠周密、查所轄廣南船塢、規模粗具、且能修理一切舊船、若將其內部從事擴充、較之新辦、易着手、現擬在該船廠增設各種新式機器、烙床等工具、刻已令飭廣南船塢、擬具預算、以便呈請當局、撥欵購置云、

粵漢鐵路廣告 本路起卸煤炭伕力茲定本月十二日下午二時在本局當衆開投以取價最低者得如有意投承者即到本局庶務股取閱章程屆時競投可也

改期招投路基 茲改定十二日下午一時在增埗工專學校開投承築西村至增步馬路路基工程佈欲承辦者先期到工專學校取閱圖則章程屆期競投可也此如 廣州市工務局工專學校啓

艦赴漢、十六日返滬、廿六日返日、

▲（又電）十日三時、上村、崛內、有野三人、在周龍光宅開會、對寧漢案非正式交換意見、對已商定各點、有文字上之修正、十一日將繼續開會、約須有式三次會議、即可議舉、

▲（又南京特約無綫電）十日晚中日開第一次預備會、上村日領、查顧秘書、崛內參贊等、在周龍光宅舉行、十一日上午開第二次會議、出席者周龍光、江華本、李深、上村、崛內、有野等、談寧案結果決組織調查委員會、周等爲委員、寧案協定我方照會表示歉意、駐京日領當時房屋被毀、我方允相當賠償房屋、寧案發生時、日僑無死亡者、尚易解決、十一日晨議漢案、周龍光陳述漢案情勢甚詳、中國人民死千餘、日方應巨額賠償、上村等請容考慮、至午散會、定十二日再議、

▲（又電）中日預備會、十一日下午三時、在周龍光宅繼續開會、到上村、崛內、有野、周龍光、江華本、李深等、商談漢案、決定修訂完竣、又據中日修約、決定關稅及領事裁判權分別討論、定十二日續議修約、有野、上村等、十二晚返滬、王正廷則十三日赴滬、與芳澤簽寧案協定、

▲（又電）外息、中日寧漢案大綱下星期一可簽訂、

▲（又電）外部派崔士傑、魏宗晉、徐東藩爲濟案損失調查委員、

▲（又濟南電）九日、崔士傑及日領一行、由泰安回濟、

兩艦南來任務
統一海軍

▲（十一日上海電）海軍練習艦司令陳詠訓、九日晨率海容應瑞過廈門赴粵、任務、爲統一海軍、

全國下半旗三日
總理奉安時
規定參加大典代表人數標準
擇地搭蓋牌樓

五月卅一日至六月二日

▲（十一日上海電）奉安委員會通告自五月卅一日起、至六月二日止、爲總理奉安大典、全國下半旗三天、

▲（又電）奉安會蒸（十日）開第九次會議議決、通過各界參加奉安大典代表人數標準、又決先撥五千元交佈置組擇地搭蓋牌樓、

全國美展會開幕
會場佈置極爲宏麗
由熊式輝夫人揭幕

▲（十一日上海電）全國美術展覽會、十日午開幕、到馬叙倫、楊杏佛、張羣、褚民誼、及各界代表三百餘人、有歐美日等作家參與、會場極爲宏麗、由馬叙倫、熊式輝夫人揭幕、有要人演說、

中丹商約延期訂定

▲（十一日上海電）外部駐滬辦事處消息、中丹商約、丹政府決將此事交四月中旬舉行之國會議決後、始能與中國訂定、

征收二五賑稅
滬海關尚未奉到部令

▲（十一日上海電）海關消息、中央議決舉辦關稅加征百分之二五充賑款、原定十日實行、惟滬江海關尚未奉到財部命令、

考試院實行考試中央各院部職員

▲（十一日南京特約無綫電）考試院函令中央各院部事務職員、限一月內分別考試完畢、

膠東逆軍投誠
任朱兩部合討張部
張鳴九焚殺萬軍鎮
孫良誠許

▲（十一日濟南電）孫良誠佈告駐膠東各軍之被誘脅將士、曉以大義、並許其投誠、

▲（又青島電）朱泮藻招撫孫殿英、任孫爲獨立第二旅長、與任軍策應討伐膠東一帶

張逆宗昌部隊、

▲（又南京電）八日晚、張鳴九殘部佔韋邱城北萬軍鎮、大肆焚殺、

土代辦謁外王
聲明在京建使館
日內將轉滬返國

▲（十一日南京電）土代辦福特培十日謁王外長、表示在京建使館、三四日赴滬返國、再擇期來京、

▲（又電）王正廷定文（十二）晚在外交官舍宴土代辦、並請德參贊華根納、國府顧問懷德、及國府各要人作陪、

▲（又電）土代辦福德培通知外部、已於灰（十日）到任視事、

汪榮寶將返國
調任他國公使
由朱改任日使
朱已首途返粵

▲（十一日上海電）駐日公使汪榮寶擬回國一行、聞汪將調任他國公使、朱兆莘有改任日使訊、

▲（又電）朱兆莘十日午與挪威代辦亞文同船赴港、臨行語記者、此行並無任務、

中央促蔡返京
蔡稱精神未復
一時不能離滬

▲（十一日上海電）中央八九兩日、連電促蔡元培回京、主持監察院、蔡表示精神未復、一時恐不能離滬、

吳鐵城任五區編委
張電請吳赴奉

▲（十一日南京電）蔣介石調吳鐵城出關、任五區編委、張學良已電吳請赴奉、

檢閱徐源泉部
當即偕徐回京
何應欽赴浦

▲（十一日上海電）九日下午二時、何應欽赴浦口檢閱四十八師全部、五時偕該師長徐源泉回京、

國府續發捲烟庫券
總額二千四百萬元
中交等三銀行經理

▲（十一日南京電）國府續發捲烟稅庫券二千四百萬元、月息八厘、實收九八、分卅四月償還、由各地中央、中國、交通等三銀行經理、

招待報界商會
希望報界宣傳黨義
商會多謀商人利益
濟市黨部

▲（十一日上海電）濟電、九日市黨部招待報界商會、主席致詞、望報界宣傳黨義、不載反宣傳言論、商會謀多數商人利益、勿蹈前一二人把持覆轍、

滬納稅華人代表會
選出執委暨華董委
決反對出售電氣處

▲（十一日上海電）上海納稅華人會、灰（十日）午召代表會、（一）選舉、馮少山等廿七人當選執委、袁履登、徐新六、虞洽卿爲華董、李康侯、錢龍章、陳庭銳、李馥蓀、秦潤卿、貝淞蓀、爲華委、（二）通過反對出售電氣處等六案、

青市長內定劉驥

▲（十一日上海電）青島決改特別市、市長人選已內定劉驥、

俄人殺害外蒙主席
閻電蒙藏會請嚴重交涉

▲（十一日南京電）外蒙主席丹巴忽被俄人殺害、閻錫山電蒙藏委員會速援助、提出嚴重交涉、

銀行業營業稅
支票須貼印花
河北財廳徵

▲（十一日南京電）財廳令平市銀行號、凡資本在五十萬以上者、繳營業稅五十元、百萬以上者百元、以次遞增、又支票一律貼印花、今日銀行號集議應付、

德使定期來華
呈遞國書

▲（十一日南京電）德公使卜爾熙、前請假返國、現卜定敬（廿四）日來華呈遞國書、

華洋義賑會運米在平綏等處放賑

▲（十一日北平特約無綫電）華洋義賑會、運來賑糧十五萬斤、在平綏放賑、

國際取締偽幣會議開幕
到卅四國代表
華代表聲明：不平等條約之存在華難切實取締偽幣
英在國際軍縮會議將提出新減軍案

▲（十一日路透社日內瓦電）取締偽幣之國際會議九日在日內瓦開幕、到會者有卅四國代表、美俄土及依規定等非國盟會會員之國、亦派到代表列席、日代表謂日政府對於一九二七年專門委員會所草定之盟約甚表贊同、但大會若提出該草約討論時、日代表需保留建議之權、中國代表亦表示贊成此草約、續謂列強在華之有領事裁判權及租借地、且有不平等條約之存在、中政府殊難切實執行取締偽幣之法律、但中政府仍願處此環境中盡力而爲云、

▲（又紐約電）據紐約某報消息、謂日內瓦方面報告參與國際減軍預備會議之英國代表、將提出新減軍提案、但所討論之原則、美國務部則主張以前次三國減軍會議爲根據、美政府要求英國承認此點爲美國加入下次減軍會議之條件、

墨政府軍佔租利城

▲（十一日路透社紐約電）墨西哥政府軍隊、經佔領租利城之革軍總部云、

美著名財政家被任駐英大使

▲（十一日路透社華盛頓電）計劃歐戰賠款數目之著名兜士將軍、經美國任爲駐英京美國大公使、但仍須俟英政府贊成云、

節省火油供給可供二十年用
軒利地談

▲（十一日路透社紐約電）軒利地他定爵士、與泰晤士報訪員會談、爵士力言全世界對於火油供給、須要留心保持節省、彼之此言、并非謂請各火油公司聯同訂立合約、准欲彼等於下九個月內、實際節省、彼續謂、若火油之來源、能有適實之管理、即照現在之出產、可以維持二十年之用云、

要聞

梧州警備司令龔傑元述桂省對時局之態度
始終貫澈和平主張

湘案之發生李黃諸氏事前確未預聞
事後力主和平並迭電制止軍事行動
武漢方面仍操切從事誠子大難爲父
一度主張武裝和平實感情衝動而起
李黃等已飭所部返施貫澈和平主張
兩粵之友愛始終未渝決無互侵之理
黃待奉中央正式命令即就特派員職

（廣西通訊社特訊）記者以自湘案發生後、風聲鶴唳、大局岌岌危殆、久經安靜之兩廣、亦受多少影響、但廣東當局已有和平之表示、本省當局之態度、究屬如何、外間亦多揣度、莫明眞相、因此記者昨日特往訪梧州警備司令龔傑元氏於其司令部、叩謁龔氏接見、寒暄畢、記者乃道述來意、請龔氏對於時局發表談話、以釋羣疑、龔氏欣然首肯、對於記者所問、答覆極爲詳明、茲錄記者與龔氏談話如下、（記者問）司令對於大局觀察如何、龔氏（答）極樂觀、（問）此次湘漢軍事行動原因爲何、（答）說起此個問題、複雜也得、簡單也得、當湘案突然發生之時、不特兩粵當局、事前不知、即李宗仁同志事前亦未與聞、事後始接報告、當時曾即去電制止、並電知兩廣當局、而李濟深黃紹雄兩同志即首先主張、不論如何、須求和平解決辦法、所以李濟深同志乃偕同兩粵出席三全會代表火速晋京、渠以爲伊乃中央特派查辦湘案專員、而武漢諸將領又屬久共患難者、對于和平解決辦法、自然極有把握、而各界亦作如是想也、當時黃紹雄同志本約陳銘樞同志由港晋京、斡旋和平、並出席三全會、奈黃同志由邕來梧、爲途上事行所阻、至三月十一日方抵梧州、都趕不及、十二日梧市舉行總理逝世四週年紀念、各界請黃到會參加、是以伊乃在梧逗留一天、十三日聞陳銘樞同志在港英皇酒店受火傷、伊因即赴粵轉港慰問、到港後、仍擬晋京出席、但就無適當船期、而大會又已開會多日、因乃終止晋京、當時伊曾一再電各方勸告、務須尊重中央、主張和平、因中國正告統一、若本黨同志再互相殘殺、不論誰人勝負、均非黨國前途之福也、奈當時李濟深同志又忽以被扣、兩粵代表亦以相率離京聞、而同時中央方面、亦有軍事調動、好事者復從中挑撥、武漢諸同志多屬血氣方剛者、是以受一時衝動、便不顧一切、電致胡漢民諸同志、嘗詞憤激、未免過當、致令中央難于辦理、此時黃紹雄同志復電武漢、嚴責對于中央不論如何、應持服從精神、切不可一再操切、但竟不容納、而致發生戰事、殊屬不幸、俗語有謂子大難爲父、誠非虛語也、（問）然則前兩星期兩廣武裝和平空氣、一時極緊張、其故爲何、（答）此係感情衝動而起、同時又因各將領對於李濟深同志素極愛戴、今遭不幸、不免有所氣憤、亦屬人之常情、一方面又因兩廣代表紛紛退席離會、以爲中央不知發生若何重大事件、故不能不有所準備、（問）李宗仁黃紹雄兩同志究竟意見如何、（答）本來李黃兩同志始終不贊同武漢此舉、觀於當漢紛紛調兵之秋、而不趕赴前方、已可概見、但後來迭接武漢來電、以久共生死患難之誼見責、故不得不畧表示援助之意、後來黃旭初伍廷颺兩（龔自稱）等之勸告、宜以黨國爲重、不可意氣用事、李黃兩同志已於三日午電飭各部返防、至武漢方面業經屢次勸告、此時惟有聽其自然而已、（問）然則黃氏對于中央新委編遣特派員職、是否就職、（答）黃氏現待中央正式命令到後、即當宣告就職、（問）外間謠傳粵將出兵攻桂、此事究屬何如、（答）此全屬外間挑撥離間之伎倆耳、兩粵一家、唇齒相依、素來彼此極親愛合作、爲人所共知、而兩粵將領、多屬同事同學、尤久共患難、對於黨國主張、僉極一致、斷無自相殘殺之理、況陳銘樞同志江電態度、極爲友愛、貴記者當能記憶、余敢相保、斷無出兵攻桂、桂亦無出兵侵粵之理也、談至此、遂興辭而退、

省市兩黨部今日舉行清黨二週年紀念大會
下午一時齊集省黨部大禮堂舉行

（專訪）本黨清黨運動、迄今已逾二週、前日省市黨部、已奉到中央電令、遵照舉行紀念、并規定辦法、省市黨部奉電後、當即會同辦理、決定本日在省黨部大禮堂舉行聯合大會、以爲紀念、昨已分函通知各委員及致函監委會參加舉行、茲順將各函暨擬定開會秩序分錄於下、致執行委員函、逕啓者、現奉中央庚日通電、以四月十二日爲本黨清黨運動二週年紀念日、并規定辦法舉行紀念等因奉此、應即遵照辦理、當經與市黨部接洽、決定於明日下午一時齊集、在省黨部禮堂聯合舉行開會紀念、相應函達、屆時請即蒞會爲荷、又致監委會函（同畧）今日開會秩序如下、一、全體肅立、二、向黨國旗總理遺像行三鞠躬禮、三、推舉主席團、四、主席恭讀總理遺囑、五、宣佈開會理由、六、演說、七、高呼口號、八、散會、（平）又廣東社云、今日爲清黨二週年紀念日、中央經已通令省市黨部召集各級黨部代表舉行紀念、并作討伐叛黨軍人之宣傳、省市黨部接到中央通令後、經于昨日會同商定于今日下午一時、在省黨部大禮堂聯合舉行、並已通告等職員屆時出席、茲將其標語探錄如下、紀念清黨標語、1.紀念清黨要嚴密本黨的組織、2.紀念清黨要鞏固本黨的基礎、3.我們紀念清黨要徹底肅清殺人放火的共匪、4.清黨運動是本黨的再生運動、5.我們紀念清黨要剷除一切反動份子、6.我們紀念清黨要肅清一切共匪的理論和策略、7.我們紀念清黨要消滅一切破壞本黨的小組織、8.我們紀念清黨不要忘記「一二七」廣州大屠殺、9.紀念清黨要剷除個人主義、10紀念清黨要剷除一切封建思想、11國民黨成功萬歲、12三民主義成功萬歲、13中國國民黨萬歲、14清黨運動是保全民族生命的運動、15清黨是爲解除全國民衆的痛苦

憲兵司令林時清就職紀
上午十一時在永勝寺舉行就職典禮
陳特派員親到場監誓並有重要演說

新任廣東憲兵司令林時清、自奉陳特派員委任爲憲兵司令後、經於昨十一日上午十時半、在永勝寺憲兵教導隊教練場舉行宣誓就職典禮、茲將林司令就職情形、分錄如下、

禮場佈置　永勝寺憲兵教導隊門首、高豎黨國旗及生花橫額、禮門則以生花大書（廣東憲兵林司令就職典禮）字樣、禮堂另搭一棚、爲行禮台、台中高懸總理遺像、襯以生花、佈置異常壯麗、

觀禮人數　是日廣東各部隊編遣特派員陳濟棠、第　師參謀長徐漣、參謀處長吳文獻、政訓部主任歐芳浦、秘書李支叔、西區政務科長何治偉、前第八路副官處主任王仁榮、政訓部主任劉洪若、海軍司令部代表李紹剛、第　師副官處長譚耀芬、暨各軍政長官、憲兵等共數千人、

行禮情形　各軍政長官各來賓齊集後、至十一時半、即奏樂行禮、由陳特派員監誓、（一）齊集、（二）奏樂、（三）監誓員就位、（四）司令就位、（五）恭讀總理遺囑、（六）司令宣誓、由林司令舉右手宣誓、誓詞云、余誓以至誠、謹從三民主義、實現本黨主張、捍衛國家、愛護人民、并不任用無用之人、不作違法之事、有渝此誓、願受本黨最嚴重處罰、（七）監誓員訓詞、由陳特派員致訓詞（另錄）、（八）長官訓話、有第　師參謀長徐漣、政訓部區芳浦等演說、（九）來賓演說、有第八路政訓部劉洪若、副官處主任王仁榮等、（十）司令答詞（另錄）、

高呼口號　口號一、憲兵同志團結努力、二、掃除反革命派、三、掃除擾害社會的匪徒、四、肅清共產黨、五、擁護陳特派員維護廣東和平的

中國國民黨廣東省執行委員會宣傳部
廣東通訊社特別啓事
本社爲黨辦之言論機關旨在作民衆之喉舌立輿論之中心故除在黨之立場上努力發揚黨義鼓吹建設外尤注意於民衆之

再造 第三期
中國國民黨之再造及其方案專號
革命的組織必須隨着時代而改進，這種新陳代謝必然的趨勢是絕對不能阻止的。我們看到黨國的糾紛亂離求不到根本的解決，因此提出再造的主張，現在我們認爲要實現真的以黨治國以黨訓政

國立中山大學法科
社會科學論叢第五號目錄
藝術與社會學　何思敬
三民主義必然性的觀察　陶因
[illegible]之一觀察　劉光華

革命 第六期
青年的回顧與新年的希望
十八年元旦的回顧與瞻望
與革命僑胞見面的第一日
對外親善與革命外交
統一軍政就是救中國
吶喊
[illegible]

黨內外同志，不可不人手一編。
每冊定價大洋三角
各地書店均有代售
總發行處上海法租界呂班路崇德里十六號
（天三七八）

黨童子軍刊物……童子軍月刊……
定價　每冊大洋壹角郵費國內一分國外四分　全年十二冊……
發行處　中國國民黨童子軍司令部（南京丁家橋中央黨部內）
分售處　各地黨童子軍促進會
（天三九四）

……醫院
……久淋子臨老手打針灌洗白濁絕無痛苦且極安全特設顯微鏡檢驗淋瘋血毒倘欲解決此懷疑者快來
▲診症時間▲上午九時至下午四時
▲地址廣州市一德中路（靖海路斜對面）

……實人▲曾與吾友……香山林……彤階羅蕙波等同……凡吸烟一錢內買五元二錢內……多類推送戒烟丸一包每打七折代售……章程函索即得
總售處廣州財政廳側昌興街社會醫院發行

廣州青年會講學會
定於本月十五日至五月九號每逢一二三四晚舉行現請得施宗嶽鄒立文伊光儀蕭偉信四位博士屆時担任演講　有志研究學術者請早到長堤青年會事務所報名章程備派
（卯五　二一二）

招投塗臘青路面工程
本市東沙馬路現擬塗掃臘青此項工程定於四月十八日下午二時在本局當衆開投如有願意投承者即希預先到本局第二課取閱章程屆時落票競投可也此佈
廣州市工務局啓
（卯五　三二）

代論

清黨運動二週紀念告民衆書

革命的民衆：

經了無限的痛苦和犧牲，才換來的清黨運動，如今又是二週年了。我們在這沉痛的回憶之中，一方面應該認識這次運動的意義，一方面應該確定我們今後努力的標準，我們知道清黨運動的結果，不但剷除了本黨內部的隱患，挽回了本黨垂亡的危機，且從而減少民衆在革命中所受的犧牲，增進國民革命成功的速度。我們現在之所以能夠完成統一中國的使命，完全是受了清黨運動促成的動力。這確是在中國革命史上有極大意義的紀念。

然而在另一方面看來，共產黨雖是在表面上清了出去，可是他遺下來的餘毒，仍舊散播在本黨的細胞裏面。共產黨拿來消滅本黨破壞革命的有三大武器：一是以小組織的運用來分裂本黨的組織；一是以共產主義的理論來曲解比附三民主義，來搖動本黨的共同信仰；一是破滅了政治道德，來摧殘社會秩序的中心。而不幸這三種毒菌，蔓延在本黨的身體之中。因了小組織的盛行，就把本黨縱的系統組織破裂無餘。自命爲左派的汪精衛陳公博等，拾了共產黨的餘唾，高唱什麽農工小資產階級同盟論，來分化本黨主義的理論。一般意志薄弱的青年，拋棄了黨的革命立塲，喪失了道德的觀念，終天祇在政潮裏亂跑盲撞，祇在個人利害上打算盤。這種畸形破裂的現象，不但是革命進程中的大障礙，實在是中華民族的致命傷。所以我們在紀念清黨運動的時候，在追念爲清黨運動而犧牲的同志和黨的損失之中，我們應該努力來撲滅一切破壞本黨的小組織，肅清一切違反本黨主義的理論，來鞏固本黨的組織，確立本黨的信仰，統一本黨的思想。

現在我們民衆所渴望的是和平，我們民衆所要求的是社會秩序的建設，和平和社會秩序的建設，乃是保障革命勝利增進民族地位的唯一基礎。而要建築這樣一個堅穩的基礎，就必須要集中黨的權力，鞏固中央政府的地位。德意志的建國，意大利的獨立，日本的維新，都是因爲能夠打破割據的局面，來創設一個中央集權政府的緣故。只有在一個有力量的中央政府之下才能夠統一軍事政治財政；統一了軍事政治財政，才能夠建設國家和社會的秩序。所以在黨的立塲上，我們要盡力消滅一切小組織和違反本黨主義的理論。在政治的立塲上，我們要鞏固中央政府的權力，撲滅一切封建軍閥和利己思想。要能夠這樣，清黨運動的意義才能貫徹，民衆的利益才有確實的保障。

我們的口號是：

肅清殺人放火的共產黨！
打倒一切封建軍閥！
消滅一切小組織！
鞏固黨的基礎！
統一黨的思想！
國民政府萬歲！
中國國民黨萬歲！
國民革命成功萬歲！
中華民族萬歲！

中國國民黨廣東省執行委員會宣傳部印
十八年四月十二日

軍事善後將採政治方法解決

中政會組織條例交審查……駐魯日軍猶未退遼東又增兵
龔傑元述桂省和平主張……陳策定今日就海軍編遣主任
省市黨部今日舉行清黨紀念……市黨部昨開各級執委聯席會議
林時清就職時陳濟棠之演詞……和平促進會已決定十六日舉行

軍事善後將採政治方法解決

蔣定十五日返京　武漢開迎蔣大會

蔣在漢之施政方針
興利除弊…除暴安良
休養生息…各安生業
民間疾苦…據實直言

結束臨時軍事機關

（十一日上海電）京訊、蔣介石對武漢軍力主寬大、西征軍事可望告一結束、時局前途、將純由政治方法解決、

▲（又電）南昌電、一路總指揮部、以武漢已下、軍事將告結束、即日撤消、潯總司令部行營亦將撤消、

▲（又漢口電）武漢軍政各機關、政府已接收完竣、蔣介石稍留數日、定十五日班師回京、衛戍司令部令武漢九日晚起解嚴、

▲（又南京電）蔣介石電胡漢民、定十五日返京、

▲（又電）蔣在漢發告民衆書、中有今後施政方針、在興利除弊、除暴安良、休養生息、各安生業、民間疾苦、可據實直言、投入行營納言櫃、當詳加披閱、虛心研究、如有可採、交省市政府切實施行、

▲（又漢口電）漢口各界十一日開慶祝克復武漢及迎蔣大會

蔣允胡陶等部投誠

（十一日漢口電）武漢軍棄漢失軍械七千餘枝、現在一部退襄陽、一部在湘繳械、

（又電）孔庚九日赴仙桃鎮、勸胡宗鐸、陶鈞、解甲歸田、免中央討伐、

▲（又電）蔣介石允胡宗鐸陶鈞投誠、已派徐參事往見胡陶、促來漢晤商一切、一說胡宗鐸陶鈞、現在沙市、正集中所部、擬再圖頑抗、

▲（又電）蔣令譚道源部開公安石首、協同劉和鼎旅截擊胡陶等殘部、

返豫馮部將轉入魯

（十一日上海電）第三路韓復榘部已陸續回豫、有轉入魯訊、

（又漢口電）馮玉祥電蔣介石、謂武漢克復、無庸夾擊、已令韓復榘、石友三兩部勿再前進、聽候調遣、韓石進至孝感之部隊、九日完全退信陽、

▲（又電）韓復榘電漢、業令石友三、韓永樞、〔兩部暫駐柳林一帶、停止前進、靜候中央命令、前留平車輛一律放回、漢平路車、九日照常通行、

▲（又電）韓復榘電告業令所部及石友三部暫駐柳林、停待命、蔣介石派黃某赴廣水與韓商撤兵及通車辦法、豫軍已退廣水、韓代表語人云、韓部入鄂係奉令討逆、〔逆退部隊即回原防、馮韓均服從中央云、

▲（又電）馮玉祥托邵力子、馬福祥赴漢謁蔣、陳述澄清吏治、及消滅成見等具體意見、

▲（又電）馮玉祥派代表馬福祥、於十日下午到漢口、親見蔣介石、力言馮玉祥服從中央、馬謂經已入鄂境之馮軍、乃奉中央命令而行者、若中央欲其退回河南、則大可調退云、

▲（又上海電）曹浩森、劉驥奉馮玉祥電令蒸（十日）晨赴漢謁蔣、

東北防務分配妥當

（又電）閻錫山電平云、劉治洲代表馮玉祥來五台、談甚洽、馮對大局甚樂觀、一致主張和平、此間即派要員、赴華山答聘、

▲（又電）十一日晨何其鞏、訪李品仙、談甚久、

鄂軍政人員已就職

（十一日上海電）魯滌平九日晚抵漢、定十日就衛戍司令職、一說魯到漢後即謁蔣介石、辭武漢衛戍司令職、請任劉峙正式完全負責、至劉部防務、一師胡宗甫旅駐漢、六師駐武昌漢陽、餘各軍駐平漢路南段、自劉家廟達橫店、

▲（又電）楊烱九日就代鄂財政廳長、張覺慧十日就代民政廳長、教育廳長劉樹杞、九日再辭職、委秘書嚴拔萃代拆行、準備移交、

▲（又電）蔣介石委程汝懷爲新編第六師長、李明瑞爲第十五師長、李石樵爲十六師長、石毓靈爲十七師長、〔羅霖、危鍾宿、門炳岳、劉和鼎、胡天樂等、均正式加委、

▲（又電）交通部次長李仲公、航政司長殷汝耕、十號赴漢視察交通各政、

▲（又南京特約無電線）宋子文九號赴漢、呈行政院文云、爲呈報事、竊子文因武漢克復、財政諸待整理、特於本月九日起程赴漢、視察該地財政金融狀況、爲規劃地步、事畢即行回部、理合具文呈報鑒核、備案、

東北防務分配已定

（十一日北平電）蔣介石電閻錫山、所有在北方一四集團各部、全歸節制調遣、又令平遼路欒東防務、歸張學良負責、欒西歸閻負責、

▲（又電）李品仙、何成濬、再電閻錫山、速駕來平、閻復準日內啟程、

▲（又電）閻錫山九日離太原赴五台、

▲（又太原電）閻錫山與財部商定、擬將晉、察、綏各屬各稅局、全部交由中央管轄、各人選已定、日內由財部委任、

唐生智已離唐赴平

▲（又北平電）方本仁十日電何成濬、謂原定九日來平、因張學良堅留數日、故改期、何氏已電方俟即日赴漢、參加鄂局會議、

▲（又電）十號午方振武部演操於安定門外、

（十一日天津電）唐生智出山後、各方均派代表到唐山週旋、惟第二集團軍無代表到、唐因軍餉無着、甚爲焦灼、此次赴平、即係請何成濬設法、

▲（又北平電）唐生智十日午離唐山到津、即夕來平、唐之交通處長吳美讓已到順承王府、佈置唐行館、

▲（又電）唐生智隨員衛隊蒸（十日）晚抵平、劉興蒸（十日）晚亦可到平、

▲（又電）唐生智十一晨語記者、來平任務、與各方會晤交換意見、對時局希望討桂軍事結束、更盼各方一致擁護中央、至部隊移動、聽閻命令、

▲（又電）唐生智發表五路總指揮部人員、龔浩爲總參謀長、晏道剛爲行營參謀長、吳美讓爲交通、趙樂亭爲經理、宋英士爲副官等處長、

▲（又電）張學良派胡若愚邢士廉到北平、訪唐生智、

何擬赴漢電蔣請示

（十一日上海電）何健電蔣介石、謂決定十一日來漢、請示、

（又電）范石生通電、服從中央、謂凡有破壞統一者、誓與全國人民共棄之、

▲（又電）軍政部電獎陳紹寬、

第一次中常會議決 中政會組織條例交審查

〔戴何召集民訓會職員訓話〕

▲（十一日南京特約無線電）中常會一次會議議決、政治會議組織條例之修改、及人選決定、依據本屆第一次全體會議討論關于政治會議案決議、（一）政治會議委員就中央執監委員中推定之、其人數不得超過中央執監委員全數之半數、（二）依據以上之原則、交常會執行條例、並決定其人選、決議推譚延闓、陳果夫、戴傳賢、胡漢民、孫科審查、由譚延闓召集、

▲（又電）戴傳賢、何應欽十一日午二時、召集中央民訓會全體職員報告各部務情形畢、戴何並有訓話

○○○

咄！咄！駐魯日軍未撤日又增兵遼東

謀建吉長兩路　實行經濟侵畧
駐華日海軍將移動
甯漢案日內即議畢　約下星期一可簽訂

外部派定濟案損失調查委員

▲（十一日遼甯電）日軍近開到遼陽、海城者、約二萬人、瀋陽日站亦有八千餘人、揆其舉動、有覬覦奉海路意、

▲（又上海電）日內務省召集滿蒙關係長官幹部會議、查其內容係對既得權之吉會、長齊兩路趕即興工、此後滿鐵社、關東廳、外務省、關東軍、應充分聯絡、注意治安、

▲（又電）日本海軍副大臣內田、十日抵滬、下午即往訪芳澤、商駐華日海軍之移動計劃、定十一日晉京、留二日、湖

本市新聞

市府遷墳展築住宅區

遷墳建築模範住宅區……建築貧民住宅區
郊外馬路……公共墳場……市府公署！

市政府城市設計委員會主席程天固提議、擬將模範住宅區附近之青菜崗、上下墳頭崗、大崗吼、覲亮崗等處墳墓遷移、所得款項、以之建築貧民住宅區、郊外馬路、公共墳場、市府公署之用、業經昨日城市會、已照案通過、茲將其原定計畫探錄如下、(甲)遷墳展築模範住宅區計畫、(一)地點(見上)(二)面積、共約五百畝、(三)遷墳費、每畝約需四百元、共需二十萬元、(四)所得地價、所有岡地、劃作住宅區、遷墳後、由市政府劃分地段開投、每畝平均約得二千元、除轉回私產價十萬元外、共可得九十萬元、(五)附私產補償辦法、私產假定占四分之一、則有一百二十五畝、照每畝二千元計、共値二十五萬元、除四分一遷墳費五萬元外、尙餘二十萬元、今以半價補回、實需十萬元、(說明)墳地多屬公產、但間中不無私產、私產所占實數、現在無從調查、俟須遷墳時實地查驗契據、始知實數、但根據以前其他公共墳地之情形、私產至多不過占四分之一、以半價補償私產之理由、係因原地價本屬低微、遷墳後地價高漲、則爲政府規劃所致、不是業主之功、今照高漲後之地價折半發還、便屬平允、(乙)建築貧民住宅區、郊外馬路、公共墳場、市政府公署計劃、市政府所得遷墳地價九十萬元、應建設各項如下、(一)貧民住宅區、分設河南、芳村、河北、各擇公地一處、或二處試辦、共築屋四百間、每間照圖、(圖另附)約需五百元、共需二十萬元、(二)郊外馬路、(子)築四十呎寬馬路五萬呎、中線每尺擴掘工資約一元四角、小橋涵洞工料費約一元四角、共約需二元八角、全路共需工料費約二十四萬元、(丑)築二十四尺寬馬路八萬尺、中線每尺約需工料費二元、全路共需工料費約一十六萬元、二項合計共需三十萬元、(路線圖另定)(三)公共墳場、擇公地共築二個、每個五萬元、共需約十萬元、(四)市政府公署、建築容納八百人辦公地方、連同會議廳二所、會客廳、圖書館等、共需面積八十井、(三層計)又容五千人之大會堂一座、(二層計)共需工料費約三十萬元、(說明一)辦公署共三層、高四十尺、共面積八十井、大會堂共二層、高三十尺、共面積一百井、(說明二)全署共三大座、現祇建中座、以應現需、餘俟市政發展時再建、惟圖則須先行全盤畫定、(說明三)查市政府職員、除公安局不計外、共七百五十五人、工役一千六百六十七人、以上所擬建築面積、足以容納而有餘、(說明四)按南京金陵大學建築費、每五方尺四角五分計、所有工料費用、俱包在內、以上公署建築費預算、已可敷用、以上四項建築費共九十萬、所支與還墳收入相抵、

市善後有獎公債定期抽簽還本

▲本月十五舉行第三個月抽簽

廣州市財政局佈告云、爲佈告事、照得本市善後有獎公債、歷經按月在廣州總商會舉行正式抽簽還本在案、茲定于本月十五日下午一時在總商會舉行第三個月抽簽還本、除分函各團體屆時一體蒞場參觀外、合行佈告、仰本市各界人等一體知照此佈、

籌賑處長撥鉅欵補助貧敎院

▲撥款一萬元……墊款一萬元

籌賑處前准市立貧民敎養院函請撥助經費、以利進行、伍處長准函後、以市立貧民敎養院、係屬慈善事業機關、開辦以來、成績卓著、自應撥款補助、以促院務發展、現特決定由處撥欵一萬元、另墊欵一萬元、撥交該院、以爲辦理濟貧事宜、昨十日籌賑處已函知該院派員到處領取云、

馬路燈柱裝設電時鐘近聞

▲市購料委員會請撥欵安裝

市購料委員會、日前代公用局招商承裝馬路多頭燈柱電時鐘、經由商人陳棟樑承造、計工程銀七百餘元、昨該會特函公用局、請將此欵撥解、原函云、逕啓者、敝會現代貴局招商承裝本市各馬路多頭燈柱電時鐘工程一案、現經與承商陳棟樑訂定、該工程銀七百五十元、經互立合約、相應檢同合約一份、函送貴局、請爲備查、並希飭課如數撥解此項工程費過會、以便應付、至級公誼、此致、市公用局局長鄧、

鵝鴨欄行改両爲元

▲自昨日起一律以元毫爲本位

廣州鵝鴨欄行、改両爲元、近經實行、頃悉鵝鴨欄行同志堂、自昨日起、凡與各號買賣賬項割價、一律將兩伸元、以元毫爲本位、對於十八市買客、仍照向例九八扣收、其四鄉港澳、仍照向例九八三扣收云、

財局征收花捐附加貧敎院經費

▲每妓每局加捐三毫

市財政局昨佈告云、爲佈告事、案照本市花捐每局加捐三毛撥充貧民敎養院經費、係奉市廳提交市行政委員會先後議決通過令局執行、嗣以本市花捐正餉、向分三段、招商承辦、屬于陳塘西堤者、爲廣信公司、屬於東堤米埠河南讓和里者、爲大有公司、屬於沙河基者、爲成全公司、同係担任抽收正餉、此次貧民敎養院經費、議定每妓每局附加三毫、所有上項附加、擬卽責成各該花捐公司暫行代收代繳、以歸簡便、當經由局擬具章程、呈請市廳察核在案、現奉令開、呈悉、如擬辦理、仰卽知照、此令等因、奉此、應卽定由本年四月十五日起、爲開始抽收附加之期、除呈報并分別咨令外、合行佈告一體遵照、毋違此令、(廣州市貧民敎養院經費花捐附加章程)(第一條)定名爲貧民敎養院經費附加捐、(第二條)每妓每局附加三毫、卽比照財廳所轄大益公司現收敎育工藝附加共六毫之數折半計算、(第三條)凡省河水陸各妓館妓艇、無論上中下三等、但經繳納財廳附加者、同時均應折半繳納貧民敎養院經費附加捐、不得瞞匿違抗、至財廳方面、係由承商認餉包繳、如下乘之妓、每局附加不及六毫或至一二毫者、亦卽比照折半計算、一律照收、實數填單、以昭公允、(第四條)前項貧民敎養院經費附加捐、應責成現辦西堤花捐廣信公司、東南米埠花捐大有公司、沙河基花捐成全公司、各就所轄地段暫行代收、每五日解繳一次、不得延誤、(第五條)前項征收附加之三聯單、由本局印備分發各該公司領用、每一妓局收款若干、卽于聯單上分析塡明、以一聯發給納捐人、以一聯繳局、以一聯存公司備查、(第六條)前項附加捐、係屬代收性質、應卽責成各該公司儘數解繳、暫不限額、仍於收得捐款內每百元提出十元以五元給公司手數料、其餘五元撥作本局稽查及紙張印刷之費、(第七條)各公司既係分任代收、應卽責成認眞辦理、每日捐款、除應得手數料外、不得瞞報絲毫、如有弊混、一經查出、定行嚴究不貸、(第八條)此項章程、俟呈奉市廳核准後施行、如有未盡事宜、得由局隨時呈請修改、

米芾石版移置省立圖書館保存

▲由敎育廳函請市廳移置

(專訪)市博物院日前查悉省政府內有米芾石版一塊、該石刻有數朝文字、大可以供諸市民參閱、以資考據、故特呈准市廳派員移往該院陳列、昨該院忽接敎育廳公函云、謂該石有歷史關係、幷請市廳將該石改移往舊法國領事府省立圖書館內、以供市民隨時研賞、市廳得訊後、乃派員赴省府改移該石運往該圖書館內云、(學)

高等法院請省府核示辦理私運日貨案

▲私運日貨於刑法條文上無可援引

對日經濟絕交委員會、前曾將私運日貨之梁昌華、李恒、李昌、孫海四名連同執獲日貨、解送特別法庭、依命裁判條例辦理、現特別法庭經已結束、所有新收或偵查未結之案、俱移送廣東高等法院、依照反革命治罪法辦理、但高等法院院長羅文莊、以私運日貨解送特別法庭、適用反革命條例辦理、係廣州政治分會會議議決、今特別法庭與政治分會俱已結束、私運日貨在高等法院及革命治罪法條文上、實無可援引、且於刑法上亦不甚適宜、羅院長有見及此、認爲私運日貨案、高等法院頗難辦理、經於日前據呈省府察核、以便遵行、幷先將私運日貨梁昌華等四名、連同日貨先行轉解公安局押管、一俟省府批示具體辦法時、始再解回辦理云、

新瘋院改建之進行

▲定本月十七在購料委會開投

廣州市衞生局現擬將東郊新瘋院前座改建、及擴大建築、特擬定章程、圖則、請市購料委員會代行招商投築、幷定期本月十七日下午三時在購委會開投、現購委會爲核定起見、昨特呈請市政委員長林雲陔及函衞生局察核、屆時派員蒞會監投外、幷佈告各建築公司及各商號、如欲投承此項工程、仰先來會觀看圖則、取閱章程、屆時携同押票銀到會競投云、

粵秀公園海員亭建築預算及計劃

▲工務局呈報市廳察核

市政廳日前指令工務局、以賡續完成越秀公園海員亭工程費用一千八百一十八元、係屬建築費、准予追加預算、以憑撥支、仰仍將詳細預算書呈、工務局奉令、當經將詳細預算及說明書、呈報市廳察核、茲錄如下、(說明書)海員亭原有石屎柱架、及柱陣、桁角、欄河、尙未批盪石屎、現欲完成此項工程、先蓋回瓦面滴水、瓦筒用綠油瓦筒、簷角葫蘆做安、瓦面綠油瓦狗仔照圖配好、八角亭圍柱、均批盪洗石屎、四面欄河、亦批盪洗石屎、亭內地面及欄河地面、均用一三六三合土做平亭頂、用英泥根灰盪安、估價計開、(一)亭之上層綠瓦長四百七十二尺、下層八百七十尺、共長一千三百四十二尺、綠瓦筒每個七分、約共一九一個、銀一百三十三元七角、(二)亭上瓦面綠瓦狗仔四十八只、每只五元、共二百四十元、(三)用石沙淨瓦片、連運費一百一十元、(四)用三尺二尺棉眼玻璃窗八副、每副三元五毫、共二十八元、(五)石屎柱入榫、及四面欄河批盪洗石屎、工料每井八十五元、共八井、該六百八十元、(六)亭內地面及欄河內地面、均鋪一三六三合土、約四井、每井連運費七十元、共二百八十元、(七)用石屎五担、每担連運費三元、共一十五元、(八)用海沙四担、每担八元、連運費共三十二元、(九)什費及管工一名七十元、(十)溢利一五〇〇、共二百八十元、共一千八百一十八元、

清黨二週年紀念標語

(1)共產黨是殺人放火的暴徒
(2)共產黨是麻醉青年的毒物
(3)共產黨是欺騙農工的惡魔
(4)要鞏固本黨就要徹底肅清共產黨
(5)要國民革命成功就要剷除共產黨
(6)要實現三民主義就要撲滅共產黨
(7)紀念清黨就要大衆團結起來
(8)紀念清黨就要努力建設
(9)紀念清黨就要促進和平
(10)中國國民黨萬歲
(11)中華民國萬歲

市購料委員會請撥播音台墊欵

▲昨呈請市廳轉飭財局撥發

市政廳昨十日據市購料委員會呈請轉飭財政局撥還中國電氣公司無線電播音台墊欵原呈云、呈爲呈請事、竊職會現接中國電氣股份公司函稱、日前代委員會購買物料及墊付各欵、現在已達毫銀一千四百五十七元二角六分、另港幣一百八十九元八角二分、茲將歷次各欵開列清單送呈、卽請察收、幷懇將以上各數早日撥歸敝公司、以清手續、該公司前代購無線電播音台物料、及墊付各欵、現計代墊支毫銀一千四百五十七元二角六分、港幣一百八十九元八角二分、照市價加三入補水、仲合毫銀二百六十一元九角六分、兩款合計共毫銀一千七百一十九元二角二分、幷將歷次代支各欵開列清單送會、據此、理合檢同原送清單一紙、呈請鈞廳察核、幷請令行財政局如數撥發過會、以便歸還該公司而清手續、仍候指令祇遵、實爲公便、謹呈市政委員長林、

貧敎院擬收容盲公

▲擬定收容辦法分赴各地收容

貧民敎養院自收容瞽姬後、爲普遍殘廢人謀生活計、而以盲公貧與瞽姬之境遇、同等可憐、特擬定收容辦法、分頭前赴各地收容、務使男女瞽者、一律受平等待遇、幷開劃定殘廢股內、爲收容地點、延聘敎師、俾便受以種種小工藝云、

公安局拿獲走私漏稅犯

▲昨解赴財廳轉地方法院訊辦

昨十日公安局飭警解送犯人一名赴財政廳、查該犯名李洪、年十九歲、南海人、原在省港龍山輪船晏樓偏工、因本月六日上午六時許、在西堤二馬路、被段警見其形跡可疑、神色慌張、卽上前檢查、在其兩腿查出東有電手筒一打、顯係走私漏稅、遂將人貨一併帶返六區分署核辦、該犯供稱該電筒乃由香港帶上、面圖兇稅、故分扎兩腿間、該區警復查檢電手筒內、倘藏有化學烟咀三十一個、該犯李洪、乘區員偏文解辦之際、逐乘機飛遁、署警尾追至同慶街、將其截回、遂備文解公安局、現公安局以其係私運漏稅之犯、歸財廳範圍、故特將其送往財廳、以便由財廳轉解廣州地方法院訊辦云、

公安局修正各區長員考勤規則

▲昨令飭各區署遵照

公安局昨令各區署云、爲令遵事、案照本局第二十次警務會議、據十一區二分署長陳竹友提議、修改考勤簿規則第五條、擬將原定規則各條、有無未盡妥善之處、交總務課審查修正、呈請局長核行等語、當經將案發交總務課、茲據修正呈請察核前來、加復核、尙屬妥善、自應照案執行、除分令外、爲此令發修正考勤簿規則共十五條、仰各區署分署分駐所各長員一體遵照、毋稍違犯、切切此令、茲將修正警署考勤部規則如下、(一)本規則專爲考核各署所職員勤惰而設、凡區署分署分駐所各職員警長均適用之、(二)每署所應設考勤部、分循環兩本、置於該署所辦公廳、各職員及警長出入、必須在勤公廳簽註、不得留藏各職員室內、(三)此項考勤部隨時由各該署長考核、每七日一次、輪流送督察處核明簽註、連同送總務課覆核蓋章、發還各該署所、(四)各職員及警長、每日夜無論因公因私、出入署所、均以出入先後爲序、依照時刻及事由、親自簽註及蓋章、(五)各該署領設署長署員三人、最少須有一人在署、領設署長署員四人、最少須有二人在署、領設署長署員五人、最少須有三人在署、分駐所祇設署員錄事者、須有一人在所、(六)前條規定在署人員、卽屬當値、不得藉故外出、但因左列事情之一者、不在此限、(甲)出席警務會議、或執委出席黨務會議者、(乙)段內發生盜警、或重要火警、必須親率長警辦理、(丙)奉命親自督率辦理或因要公必須赴局請示報告者、(丁)發生天災事變、或不及待之一切緊急事情者、(本條遇甲乙丙丁事項、准予出署者、須在部內詳註事由備查、)(七)各區長員簽註查段查事、應註明查某事或某段、並至多不得過四小時、(八)各職員同時因公事或私事欲行出外、須以私讓公、不得取巧先出、(九)如因病必須出外至十六小時以上者、須先得該署長許可、卽由該署長轉呈請假、如外出三日以上者、須得局長准予給假、方得離署、仍須於考勤部註明出外時刻事由、並蓋章、(餘畧)

建築店暗自遷移 工務局取締

▲嗣後遷移地址卽應到局呈報

市工務局昨十一日佈告云、爲佈告事、查本市建築店每有遷移地址、幷不來局報告、遇有批令、遂致無從送達、殊屬阻悞要公、合行佈告本市建築商人一體知悉、嗣後遷移地址、卽應擕同營業牌照、到局呈報、以憑更正、如或違悞、卽作該店歇業、報建之案、不予辦理、倘有違章、應受處分、自必徹查地址、嚴厲取締、斷不任其暗自遷移、可以希圖兇去也、其各凜遵、毋違、切切此佈、

偷運仇貨被拿

▲偷運仇貨魚翅計重九十斤

昨十日下午九時許、對日會督檢隊區耀林、行經南關太平沙太白樓門口、見有苦力肩挑之貨物一担、形狀可疑、該督檢員、乃會警上前將該苦力肩挑之貨物檢查、內中俱屬仇貨魚翅、計重九十餘斤、遂將苦力連貨一併帶返該管區存案、轉解回會辦理、對日會昨十一日下午三時、將拿獲之苦力馮允、用草繩綑於會前之大樹示衆、以資警戒、茲錄其佈告云、此人包運仇貨、違犯反日罪過、姑念無知初犯、從輕處罰刑科、爲此示衆週知、試想利害如何、是日圍觀者極爲踴躍、均駡說苦力爲冷血動物云、

籌設感化院已就緒

▲高法院呈省府鑒核編制及預算

廣東高等法院呈省政府云、呈爲呈請鑒核事、竊查籌設感化院一條、前經職院擬就懲敎場地址、劃出一部設立、會同公安局辦理、呈奉政治會議廣州分會第一百七十三次會議議決照辦、幷將修正感化院組織條例及施行辦法、頒發遵照在案、當由職院派委羅邦縉、新保鄧庭焯等三員、專任籌備、幷飭會同廣州市公安局妥爲辦理、茲據該專員等呈稱、籌備事項大致就緒、爰依修正組織條例及施行辦法、擬具編制俸給暨開辦經常各費預算表、呈請鑒核批示、俾得從速開辦等情前來、查核該員等所擬編制各表、大致尙妥、但爲撙節經費起見、經將原定經常開辦各費、及職員薪俸、酌予核減、以重公帑、理合備文連同改正編制預算各表、呈請鈞府鑒核、是否有當、伏祈指令祇遵、謹呈、

調劑廣州市民生活之工程設計意見書(續)

▲經第十三次委員會議決通過

市民生活、除居住外、關爲衣食問題、廣州市物價之貴、爲全國通商口岸所不及、而影響物價之重要者、莫如交通、蓋物價平貴、與運輸遲速、關係甚重、據外人調查、在四川省於一英里之遙、運煤一噸、需費十五元、而在美國、以同一物量及距離、其運費祇需一便士、以此比例、相差甚遠、又查北海欽廉等處運貨到廣州、每噸需費約十四元、而由該處運貨到香港、則每噸祇需約六元、兩相比較、雖廣州遠於香港、亦不至相差若是之多、究其原因、不過香港交通、建設完備、船抵步後、二三日卽可將貨卸清、廣州市內港建設未備、缺少碼頭貨倉、船到卸貨、非停泊一星期之久不可、(太古渣甸等公司之船自備有碼頭貨倉者除外)據此而論、運費增加、物價卽隨之加增、是則發展交通一方面已可謀商業之發達、一方面卽所以謀物價之低減、查廣州市水陸交通、近年來雖頗有可觀、但以云完善、則距離尙遠、卽就陸上交通而論、市內馬路雖逐漸興築、而郊外馬路、倘未舉辦、故市內與市外之交通、依然梗塞、市內居民生活上之日常需用、如瓜菜等物、皆仰給於市外之來源、因交通不便、其價自昂、卽市內交通、亦欠完備、各舖戶向係自由建築、街形之曲狹、道路之崎嶇、不可言狀、於貨物轉運阻碍實多、運輸艱難、物價仍高、勢所必至、今日市民生計現象、已呈恐慌、如各行工社之要求增加工資運動、年來風動雲湧、振撼全市、幾至不可收拾、雖屬世界潮流之趨勢、而亦本市生計困難之所刺激、有以致之、此等運動、在勞動界方面、因大半爲生活衝動所使然、在全社會而論、不但生活問題、仍不能解決、且合社會經濟更陷於窮窘之境、蓋人類生活之所需、無不由人工而成、工資增加、卽物價增加、生計卽隨之增加、譬如一屋之値、土地工料、各値五百元、共値一千五百元、業主收租計息一分、則月租十五元、增加工資之後、假定地價仍爲五百元、工料之價各增十分之五、則增至一千五百元、合共屋値二千元、租息仍是一分、而月租已需二十元、前後比較、祇屋租一項、每月已增加五元、其餘衣食等項之增價、尙未計也、(未完)

公安局令各寺廟登記

▲限於本月以前聲請登記

市公安局昨佈告云、爲佈告事、現奉廣州市市政廳第六九三三號訓令開、奉廣東省政府民字第一三九零號訓令開、現准國民政府內政部警字第一三三號公函內開、逕啓者、查我國寺廟林立、僧道繁多、應有精確之調查、以爲整頓之根據、現値訓政開始、對於內政各項統計、均經着手調查、宗敎事項、關係人民信仰、整理改進、不容緩辦、登記尤爲先務、茲由本部擬定寺廟登記條例、並各種表式、業奉國民政府第九四七號指令內開、呈悉、查寺廟登記條例、經審查修正、隨文並發、仰卽以部令公佈可也、此令、等因、奉此、除公佈並分別咨函外、相應檢同各條例各種式表、函請貴政府查照、飭屬一體遵照辦理、至級公誼等由、計送寺廟登記條例一份、登記佈告表一份、寺廟登記總部、寺廟人口登記總部、不動產登記總部、法物登記總部、塡載例、及各表造報方法各一份、奉此、合將奉發辦理具報此令、等因、計發寺廟登記條例一份、登記報告表一份、寺廟登記總部、寺廟人口登記總部、不動產登記總部、法物登記總部、塡載例、及各表造報方法各一份、各奉此、自應遵辦、除將奉發各件印發各區遵照辦理外、合將寺廟登記條例開列佈告、務于本月以前依照登記條例、逕赴各該管區署聲請登記、愼毋遲延自悞、切切此佈、

自來水收入之今昔觀

▲▲昔時每日收入僅得三千餘元
今時每日收入有一萬一千元

本市自來水用戶、日漸增多、每日水費之收入、殊屬不菲、前由商人辦理、振作毫無、故派出之收費員、多敷衍了事、每日平均收入僅得三千餘元、現由政府辦理、盡將新舊欠費查核、派員按戶追收、急如星火、凡戶以其由政府主辦、均樂于繳交、現計平均每日收入約在一萬一千元以上云

先施 三月初三
粵戲 (日)佛祖尋母 (夜)女王子
電影 中國名片 亂世英雄
大新天台遊 京戲場 粵戲場
三月初三日演 京粵女班各種新戲
大新公司 ●三月初三日演 金葉菊
菱花艷影全女班 啼痕空洒杜鵑紅
海珠(大演) 己巳三月初三日演 苦鳳鶯憐
海珠位

民衆對於四權之行使有相當的了解，或深刻的認識。

(丑)指導集會　總理曾說：「集會者，實爲發展民權之第一步，」所以一方面要向民衆宣傳四權使用的重要和意義。同時又須指導民衆隨時集會，由各地黨部或民衆團體，地方自治機關負責人員指示其會議的方法與手續。務使付議，討論，表決，選舉等基本智識，能在一定的程序內進行，以引起民衆對於行使民權的興趣。到了民衆對於四權的行使有了相當程度之後，就可進一步指道他們試辦地方上的街村等假選舉，若試驗有效，再辦地方上的眞選舉，及監督地方政府等。逐步指導訓練，民衆行使四權的能力，自能養成。

(寅)仲裁代表　我國各地人民每有爭執，輒請人仲裁，爲最普遍的習慣。但仲裁的人多爲當地的土豪劣紳或族長等，於是仲裁的結果，很難得到公正平允。現不妨利用此點而改善其方法，由各地黨部及民衆團體，自治機關組織仲裁委員會，以仲裁一切民事的糾紛；如仲裁人有不公正仲裁時，得由民衆運用罷免權以罷免之。或者是用人口比例法，選出仲裁代表組織仲裁委員會亦可。這不但能在實際上訓練民衆行使罷免等權，而且可以使民衆所發生的一切民事糾紛，可以避免求官廳的繁瑣訴訟手續，實一舉而備兩善。

上面所述的，不過是訓練人民行使四權的要旨和方法的數例，其實訓練人民行使四權的方式極多，這全在領導者之能因地制宜，善爲利用，以訓練人民，務使人民均能明瞭其在國家政治地位上的重要，而能自已起來運用其革命的民權——選舉，罷免，創制，複決等權，以參預及監督國家的政事，而造成眞正爲民所治的國家。

人民應暫行革命的主義

本黨的民權主義是主張「革命民權」，不是主張「天賦人權」：所以人民要想實行自治，必須暫行革命的主義，成爲革命的民衆方可。本黨第一次全國代表大會宣言上說：「國民黨之民權主義，與所謂天賦人權者，殊科，而唯求適合於現在中國之需要。蓋民國之民權，唯民國之國民乃能享之，必不輕授此權於反對民國之人，使得藉此破壞民國。詳言之，則凡眞正反對帝國主義之個人或團體，均得享有一切自由及權利，而賣國罔民以效忠于帝國主義者，無論其爲團體或個人，皆不得享有此等自由及權利。」換言之：就是要謀政治上的地位一律平等，須先掃除破壞平等的障碍。現在一切「賣國罔民以效忠於帝國主義者」，和「萬惡的軍閥，一切社會上的特殊階級，他們雖然一時的崩潰，仍隨時隨地想死灰復燃，若民衆不能暫行革命的主義——三民主義，輕輕的許以自治，難保不受反革命派的愚弄，煽動他們以攫取政權，破壞革命，同時民衆中亦難免沒有野心的份子乘隙而入，因此本黨主張「革命民權」——尤其是在開始實行自治的時候，只有暫行革命的主義的革命民衆才能享受自治，決不輕授予反革命的人。

(三)自治籌備的工作：戶口的多寡，土地的情形，地方的治安，交通的整理，與自治的關聯極大，如非人口及土地有明確的調查，精密的統計，警衞舉辦，交通開發，則自治的進行，勢將無從着手；所以在自治開始實行之先，必先舉辦下列四事：

1.調查人口　各地戶口的統計，向無確數，一地的自治開始之前，必須將其地的人口調查清楚，然後一切自然的設施——如選舉肅清盜匪等，纔有所根據而按照進行。戶口調查的目的，不僅是可以知道地方上人口的確數，以便進行選舉，並可知道該區域內人民的生活狀況，以謀補救。至於調查的方法，先設立戶口調查機關，辦事分區調查，照地方自治開始實行法上規定，「……不論土著或寄居，悉以居住是地者爲準，一律造冊，列入自治之團體，悉盡義務，同享權利。其本爲土著而出外者，其家族當爲之代盡義務，回家時乃能立享權利；否則於回家時以客籍相待，必住滿若干年，盡過義務，乃得同享此自治團體之權利。地方之人，有能享權利而不能盡義務者：其一，則爲未來成年的人，或以二十歲爲準，或以十八歲爲準，隨地所宜，立法規定之；此等人悉有享受地方教育之權。其二，爲老年之人，或以五十歲爲準，或以六十歲爲準，隨地所宜，立法規定之；此等人悉有享受地方供養之權。其三，爲殘疾之人，有享地方醫治供養之權。其四，爲孕婦，於孕育期內，免一年之義務，而享有地方供養之權利。其餘人人，則必當盡義務，乃得享權利；不盡義務者，停止一切權利。故於清查戶口時，須分類登記之，每年整理一次，註明變更，列入年冊。」

2.測量土地　土地是民衆衣食住行的根本，政府稅收費用的來源，民生國用，都須仰給於此。若不加以測量，怎能劃定界限，明知廣狹，以計算稅額的多寡呢？所以爲保障人民的主權計，爲充裕政府收入計，必定要從事于測量土地，以確定土地所在而明正經界，確定業權而清除糾紛，統計農產物的生產而務民生，調查公有私有土地而杜侵佔，調查自耕田及佃農田而明地方的經濟狀況，爲將來實行均平地權的張本。着手之初，各地當設土地管理的機關，制定各種表冊，分別區域，從事測量，先定其土地的面積狀况幷區別其爲公有私有，繪圖說明，在圖中劃清地段，將地段的號碼畝數及地主姓名，都一一登記。凡屬公有的土地，又分爲已耕，未耕，或不能耕；幷且詳細分別其爲平原，山岳，沼澤，肥沃，磽瘠等，分別加以開墾，按其性質，作爲農業，漁業，林業，畜牧，居住，交通等之用。至於私人所有的土地，須履行國家，關於土地所頒布的一切法令手續，如自報地價等。未開墾的土地，由政府促令業主依限開墾。

3.辦理警衞　警察負有維持地方秩序，保衞人民安寧之責，與地方治安，關係很大，必須先事整理。未設置警政的地方，當從速創設，所有警士，可就被裁的軍隊中挑選精勤份子來充任。辦理警政的人材，由中央或地方設立警政訓練所以養成之，已辦的地方也當重加整頓。劃定警區，厘定警資，革除一切的惡習，幷嚴格甄別淘汰，不良的警士，施以軍事的政治的社會的等訓練，務使其能遵守紀律，克盡職守，而保持一地的安寧秩序。

4.修築道路　交通是文明之母，財富之脈。所以要圖地方的風化開通，人民的智識增高，振興工商各業，貨物運輸便利等等，必須交通便利。於是修築道路，遂成爲實行地方自治中要政之一。開辦之初，由各地方設立築路機關，以總事規劃應當修築的道路，與夫幹路，支路的規定，原有路線的放寬或修理，水道的濬治。先行測量闢查，然後才着手修理，開濬，建築，務使陸路水道縱橫交錯，遍於境內，並當與鄰境聯接，以與車馬舟楫而利民生。各等工程，可用退伍士兵，失業工人，游民，駐防軍隊等担任。築成之後，當分段保管，時加修理。

(四)自治實施的開端：上述的四種自治籌備工作，辦理完善，而且人民又經過行使四權的訓練，暫行革命的主義，完畢其國民的義務，此時就可開始實行自治。實行自治的頭一件事，就是要選舉議員，代表全地方的民衆，議定一切在實行自治中所必需的法律，共同導守畢行。不然在實行自治後，無一軌範可以導守策勵，不是弊端百出，就是徒勞無益。所以選舉議員以議立一縣的法律，可以謂之實行自治的開端。(未完)

三　四

論發明（四）

美國 Witt Bowder 著　汜然意譯

理性主義的代替超自然的迷信，本在數世紀以前，早已有了朕兆。但在發現新大陸與文藝復興的時代中，經驗與知識的擴展本是空前的。但因超自然主義信徒方面的頑抗，至於不能順遂其自由的發展。中世紀的種種迷信武斷，本已被文藝復興時代，方與未艾的知識經驗排擠到後方去了；但稍後却又被當時非理性的感情與宗教的獨斷，擁到前方來，於是超自然主義的權威問題，便成了文藝復興之後劇烈爭論的題目。到後來，人們覺得橫在前面的祇有兩條路：一條是重復尊重中世紀的宗教絕對權威，另一條是尊重個人理性的權威。結果大家便走了後一條路，於是宗教的信仰也自由了，人們的思想又像文藝復興時那樣的奔放了；當時代那樣深閉固拒的態度，也變成圓通而能與求變的心理相適應了；宗教上的謬說，也漸爲實驗的科學所推翻了。

物理學家潑利斯脫關的實驗室與實驗的草稿，在一七九一年爲「教會與君王」的群衆毀壞之後，他覺得理性主義實是一枝在荊棘中生長起來的小草，她的四周滿處不圍着强暴的敵人。但理性主義自牛頓到潑利斯脫關，潛滋默長的歷史已很久了。到後來也就養成了人們好奇心；養成了人們對於種種現象，好爲合理的解釋的心理；養成了人們好實驗的習慣，養成了人們對於一切學理，好爲合理改正的慾望。於是，空想的學說，幾乎變成了「知識的娛樂：唯有妥當的實驗，才有建立事實的資望」，「新的發現」全靠用實驗的方法，人們再也不重視空想，唯有實驗，才是被人們尊重，於是人們向未夢見的新發現，也逐如雨後春笋般的發起來。這個時代的特徵，就是實驗與改造。(未完)

國民政府教育部　最近審定

新中華小學教科書　初級國語讀本　全八冊　黎錦暉　王祖廉　黎明編　（審字第一號執照）

新小學教科書　初級社會課本　全八冊　陸衣言　蔣鏡芙編　（審字第二號執照）

新中華小學教科書　初級算術課本　全八冊　朱開乾　黃鐵厓等編　（審字第六號執照）

新中華小學教科書　高級算術課本　全四冊　朱開乾　黃鐵厓等編　（審字第七號執照）

新中學教科書　高級英語讀本　全一冊　朱友漁編　（審字第三號執照）

新師範教科書　小學組織及行政　全一冊　饒上達　朱文叔編　（審字第五號執照）

中華書局謹啓

(己29)

仿宋版巾箱本

學生古書讀本

中華書局刊行

中學學生暨一般青年應酌讀古書已爲公衆所承認．顧應讀何書．何書版本最適．校對最精．售價最廉．在此木版書缺乏出版界混雜之際．對此問題．晋苦無從置答．本局有鑒於此．特刊行學生古書讀本．其特色有九．

一、選書最嚴　經部六種．史部五種．子部十一種．集部八種．皆人人必讀之書．

二、版本最精　選宋元明清最善刊本．悉可根據無訛謬者．

三、校對最審　由宿儒校對至十餘遍．期無魯魚亥豕之訛．更無脫漏割裂之弊．

四、圈點正確　參致各種版本由吳志猶先生悉心圈點．極便誦習．

五、字體優美　本局聚珍仿宋版字體優美．不惟前無古人．抑亦並世無兩．所印四部備要．風行一時．遠及歐美．實國字印刷上一大革命．

六、版式便利　本書用巾箱本．學生或有職業者．隨身攜帶．極爲便利．即伏案誦讀．亦只須半尺地位．

七、紙墨精良　用江南製紙公司特等連史紙．潔白無光．字體明晰．不傷目力．

八、售價最廉　全書二百冊．預約僅售二十元．每冊僅一角．

九、容積最小　雅式書箱一只．高約一尺．寬約尺五．案上牀下．均易置庋．毫不累贅．

經部【六種】▲四書集注 ▲詩 ▲書 ▲易 ▲禮記 ▲春秋左傳（以上五種即相台五經）

史部【五種】▲國語 ▲戰國策 ▲史記 ▲通志二十略 史通通釋

子部【十一種】▲老子 ▲墨子 ▲莊子 ▲列子 ▲管子 ▲荀子 ▲孫子 ▲尹文子 ▲韓非子 ▲淮南子 ▲子略

集部【八種】▲古文辭類纂 ▲續古文辭類纂 ▲古詩選 ▲今體詩鈔 ▲絕妙好詞箋 ▲詞選 ▲續詞選 ▲文心雕龍

以上各書計二百冊一萬三千餘葉均係必讀之書其供參攷閱覽者概不攙入

預約辦法

冊數	巾箱本二百冊
紙料	江南廠特等連史
定價	三十六元
預約價	二十元
布套	二十函不另取資
書箱	每只四元（不能郵寄）
截止期	己巳年四月底
出版期	己巳年七月底
郵費	內各行省一元六角　照郵章

樣本索閱即寄

(己13)

晨起多痰

痰爲釀病之媒介、塞於肺臟、貯於肺管、肺體不健之人、晨起必多痰而塞窒、咳嗆氣急、最爲難受、若不速治、必傷肺而成癆、瘵症一成、百難治一、豈可忽乎、

呼吸香膠爲第一除痰聖品、痰多之人、宜於晨起之前、含化一二片、使頑痰溶解爲水、由穀道排洩而出、氣順而肺自舒、痰化而咳自止、理至明也、凡苦於晨起多痰者、盍速試之、方知奇效、

▲定價每盒二元每打廿元

廣州總代理　老威普威大藥房

總發行所　上海五洲大藥房

各大藥房均有出售

現代青年
No. 231
廣州民國日報副刊

產業上的集中主義與和平運動的意義(三)

劉南峰

五，

前面所述的，係十八九世紀資本主義的特徵，——自由放任主義。那個思想却基緣於感情，而遂以隆盛。若遠溯其源，則十七世紀末葉，由反對國王神權說與教會萬能論而起的天賦自由說及民約論，實是他的種子。也是從法蘭西最先發達的「權利」觀念，發生下來的。那個觀念傳入於英國，而羅谷和休密的個人主義以生，亨他謨的功利主義繼之，達爾文的「適者生存」的理論，又繼之，於是亞丹斯密斯在經濟學上的排斥國家干涉論，漸次有力，而終以造成自由主義，並使之堅固而發達。時同，在政治方面，德謨克拉西主義亦逐應運而生，然而思潮的發展，固由於思想和學術方面，但當時帝王和宗教的勢力漸窮，亦足以助自由主義的發達；在他一方面，當時簇生的私企業，非常興盛，他們為自己的立場，而對「自由主義」推波助瀾，亦份所應爾呢。

今日自由放任論的特徵，要而言之，可以假定其出發點有二：

(一)不受任何方面的拘束，而祇求個人的角逐，和金錢慾的追尋，要在生產資源上，解決理想的分配。至於人生的偉大價值，他却忘掉了，或者他們倒以為人生的價值，是從物品換來的。因此之故，那個結果，就會生出「世界是商品的理想的支配」的觀念，給他的學說做一個前提

(二)由最大的努力所生的刺戟，便給私人無限制利殖的機會。今假定這種觀察，如果不錯，那末人生最大的本能，便是愛錢。由於自已想增加富的量數，所以在經濟的資源方面，便發生了個人的獨覇專事，這也許是情勢所必然的。

六，

從十八世紀之終，以至十九世紀的後半期；正是新產業的抬頭時代。當時在新產業方法之「所簇生的私企業，大都能適合他的原理，而為時人極所注意的一回事。那個自由放任主義，却可算給一般實業家發揮才能的機會，從這個主義所生的結果，可以分兩方面說：一是生產，一是分配。

關於生產方面，因為自由放任主義的影響，以致幾多之事業，都失了統制性，而凌亂無章，却成了習慣性。如果在事業的自體上說，私人企業的機械的聚樂毫無，却拋了有機的構造的本能呢！假使企業管理者和消費者，都有全智全能，那他許要隨時勢而轉移，而不是單是靠着知識的。因此之故，私企業遂逐漸增加，而其幾多複雜的弊害，便發生了！試舉例言之：如生產過剩，即物價暴落，發生恐慌與失業激增。反之生產減少，則物價暴騰，使人生活不安。而且競爭激烈的結果，商品的生產和競爭費，(廣告費，交際費，及其他)。也都增加了許多。因此，由私欲的衝動，而表現於事實，必致妨碍公衆的利益，而使它的根本動搖。由私企業發達的結果，國內的市場，已不足供其肆應，遂轉移其方針於海外，投資於後進的弱國，而劃為自己的勢力範圍，因有擁護其所得利益的必要，遂少不了龐大的軍備，他們國民為着負担鉅大的軍費，而使物價日益騰貴，遂益以保持領土的勢力範圍為務，那末，戰爭的誘導，便是這個原因了！

關於分配方面，自自由放任主義發生，而帝王和僧正的權利，遂以減削，至十九世紀末期，他們在實質上已掃蕩無餘，而德謨克拉西的原則，便通用於政治上了！自歐洲的文藝復興，而由文學，藝術，音樂的方面，以影響於產業的也甚大；因為各產業相互之間，雖然都以自由放任，機會均等，契約自由等原則為用，但在產業內部，却為專制政治所囿，因此，益足以喚醒他們了！恩格爾斯所說：動働者的歷史，係始於蒸汽機關和木棉紡績的發明；自是而後，而資本家和勞動者的區別，

一、產業上的集中主義與和平運動的意義(續完)……劉南峰
二、建國大綱概論(八)……傅鏡冰
三、論發明(四)……茫然意譯

遂日以顯著。資本家和勞動者失了均衡的機會，那個結果，便是富者益富，貧者益貧。自由放任主義足以打破貴族的封建制度，但繼之而起的，却是資本家的封建勢力，以言其害，則後者甚於前者，也豈能替他諱飾的嗎？

七，

現在資本主義已為舉世唾罵，而繼之以起的，便是社會主義。這個社會主義，是要把產業成為國有化，一掃現制度的弊害，但分激烈和漸進兩派，以至今日產業界劃成一個鴻溝。

然而，自一千八百七十三年經過十數年的英國，財政狀況非常微弱，而且自一千八百八十三年以後的五年間，却長期陷於恐慌狀態，於是造成資本階級的原因，始漸為人所注意，因此，後來便有人懷疑自由主義了！而且國家對於個局的個人企業，因為特別關稅契約關係，必須予以補助金，尙有補助未開地的鐵道建設，和獎勵開拓，若細心地去檢討它，便可知道他們係因自由主義在國內已有了病徵，所以便想在海外設法救濟，以維持他們國家的利益。那個結果，便是製造極端的帝國主義，為求充實國內軍備，而戰爭之禍，遂胚基於此。雖然自由貿易是免不了激烈競爭的，但為着免却自殺的競爭，而聯合的雛形遂逐漸確定；如生產率協定，販路協定，價格協定等，都次第成立，在生產上，便足以引入於水平的，合作的機運。迨一八六二年，英國改革商法，才有株式會社的組織；從此，證券制度遂以發達，而其貢獻於經濟方面之鉅，始漸為世人認識。於是經營大規模企業的人，遂如春筍叢生，稱為一時之盛。但是，自由放任主義係英國傳統的商業政策，英國資本家浸潤於此主義之下，幾有二世紀之久，現在要叫他改革從事大規模的聯合，受合同的束縛，便不容易做到。試看今日英國的企業發達，經過過去二世紀的長期，而各個的設備，機械，組織，訓練，規格等等，都不能彼此相同，這就是他們不能聯合的一個大原因。

吾人若以冷靜的眼光，考慮這個問題，則企業之集中，匡正他們各自為戰，漫無統制的習慣，在勞資兩方都可以除去重複的浪費，如在自體上說，倒無非難的理由。如果只顧營豚私利，致成獨占的狀態，則橫暴之弊，必不能免。所以英國的社會主義者之中，便有這樣主張的：

「不是托辣斯可以支配國民，要國民來支配托辣斯！」

這個說話，固然係站在社會主義的地位而言，但他的意義深遠，却對於現代有非常的暗示。厥後，托辣斯制度漸為社會所棄，而對於獨占經營遂不能任其活動了。一九八七——八年以後，美國的企業界，已漸明以前自由貿易之不當，而聯合企業遂日以增加；企業家的目標，既已變化，而由高貸銀造出生活品，遂不能不圖利潤的增加，因此，此等思想積在腦袋裏，經過悠久的歲月，而近代式大規模的工業遂以生發了！這若大規模的工業，必能於最近的將來，達到國家經營的目的；關於製品的廉價，勞銀的增進，或生產的統制，規格的劃一，都可以次第求其理想的實現。現在德國自輸入美國式的產業方法以後，已把國家的財政，改善了許多，經濟的現狀，日有生氣，誰都曉得這是產業合理化運動的結果；從此，英國的產業界，看見德國的改革運動，獲有這等成績，他必然去效法，而採取美國式的新產業方法啊！

吾人若把社會主義者所唱道的產業國有說而批評之，他固覺是反對自由放任主義，主張企業統制的集中，掃除從來生產上的弊害，不外希冀分配的公平而已。至於企業國有的原理，的確有徹底的見地，而容易見諸實行。但吾人若捨偏見，而以冷靜的頭腦考察事實，那末，企業國有說，也許有不少的缺點；不過他們不同的地方，便是

(一)現在雖然仍是個人主義，含有自由主義的意味，但其鵠的都趨向集中主義。

(二)產業上採取爲主的組織。

在產業集中主義之下，黜券的相互保險，和信托，銀行的事業，必極形發達，任何人都有投資的可能；至於資本家，勞動者的差別，不過是概念上的分別，而其實質上，是互相競進，互相向上，彼此的立場，實在同樣，那還有什麼差別嗎？

(完)

建國大綱概論（八）

傅鏡冰

B 訓練的方法

(子)普遍宣傳　各地的各級黨部和民衆團體，各自治機關等，宜分担各地的民權訓練的宣傳，利用各種機會，以極簡單明瞭的方法，用文字或口頭向民衆宣傳行使四權的重要和其意義，務使

許修五醫師

診期每日上午九時至下午四時

▲醫務所西濠口太平南路五十三號

專治婦科白帶久不受孕虛不受補月經不調經痛男子生殖病遺白濁花柳腸委早洩

專割包皮過長 限一星期全愈保無危險痛苦割後操作如常不用留醫特備精良儀器檢驗身體電療各種注射精打九一四針神效梅毒樂星期日照常診症

▲女醫生孫遂英

▲鄭志超西法接生留醫留產

世界書局最新出版

中華民國十七年即一九二八年的世界環遊報告

鄒魯遊二十九國記

鄒魯先生新著

中華民國十七年一月十四日，在上海乘大洋丸出國，
同年十一月二十六日，由香港乘德國郵船返上海；
首後計月十一，計日三百一十八，經二十九國，週環遊地球一週。
歸後以親身經歷所得，實事求是，一一忠實介紹之。

為研究世界各國內部情形者必備之參考要書！

著者本其超人的智慧和一般的經驗，站在客觀地位，窺察世界各國之現狀，有極大收穫；如，政治，經濟，實業，交通，社會，教育，市政，地理，民風等各方面，都能深切介紹。尤特別注意於教育。●確具重大價值！

對於各國勝景，均用照相留影，銅圖精印，文筆更極優美，有文學意味；故閱讀本書……

不但可以明瞭世界各國最近現狀，更足供臥遊世界名勝之需。

▲本書目次

序　贅言　日本　美利堅　墨西哥　巴拿馬　古巴　加拿大　法蘭西　瑞士　意大利　麻納哥　奧大利　匈牙利　捷克斯拉夫　德意志　瑞典　挪威　丹麥　荷蘭　比利時　盧森堡　英吉利　葡萄牙　西班牙　希臘　土耳其　西里亞　巴力士登　埃及　「印度」新加坡　安南　旅行意見　中西文人名地名對照表　附索引

價目
精裝布面一冊定價二元
平裝紙面一冊定價一元五角　實售大洋九折
函購每部郵費一角五分

商務印書館經售代訂歐美原版西書

□本館經售並代訂歐美各大出版家之教科用書參考用書及一般讀物，種類繁多存貨充足。新出書籍尤能迅速運到早荷國內各界贊許。茲屆春季開學，各地學校需用原版西書甚繁，如承惠顧，尚祈早日賜洽為荷！

□本館更與美國麥美倫圖書公司約定，凡學校購用該公司出版書籍每種在三十本以上者，當隨時代為電美寄申約一月即可運到。為優待學界起見免收電費。

新時代教科書

大學院審定

商務印書館出版

□贈閱樣本。

▲初級小學用(每種八冊)
三民主義　教科書 每冊五分　教授書 每冊二角
國語　教科書 每冊一角　教授書 前三冊各二角五分 後五冊各三角五分
社會　教科書 每冊八分　教授書 每冊二角五分
常識　教科書 前六冊各八分 後二冊各一角　教授書 每冊二角五分
自然　教科書 每冊八分
算術　教科書 每冊八分　教授書 每冊二角五分
音樂　教科書 每冊八分
工用藝術　教科書 每冊一角五分

▲高級小學用(每種四冊)
三民主義　教科書 每冊八分　教授書 每冊二角五分

國語　教科書 每冊一角二分　教授書 每冊三角五分
歷史　教科書 前三冊各八分 第四冊一角　教授書 每冊二角五分
地理　教科書 前三冊各八分 第四冊一角　教授書 每冊三角

▲初級中學用
三民主義　三冊 各三角五分
綜合編制三民主義　三冊 各三角
國語　六冊 (一)五角 (二)(三)六角
本國地理　二冊 (上)七角五分 (下)八角
世界史　二冊 (上)五角五分 (下)五角五分

▲高級中學用
三民主義英文讀本　一冊 紙面一元四角 布面一元八角
實業計劃英文讀本　一冊 三角

市聞 二

本市痲症流行

本市日來發生痲症症甚多、查本市小北地方已有是症發生、昨十一日新豐街新杭坊陳宅有小兒一口、於本月十日染得此症、二日間即斃命、又天官里侯宅、因此症亦死去一女孩、一男孩、皆服藥罔效、而致斃命云、（博愛）

雜木行台費承商換人

▲由同益公司張受益加餉承辦

廣州什木行台費、原由該行同志堂陳國安認餉承辦、前據同益公司張受益、具呈加認年餉大洋一萬一千元、另加五專款請承、業經令准承辦、隨據該商將按預等餉担餉店結呈繳前來、又經飭據委員查明店結屬實、幷經飭庫核收按預各餉各在案、自應核給令告、俾資接辦、現財廳批示日期、以十八年五月一日起餉接辦、以三年爲期、所有抽收、悉照定章辦理、幷令按月於十日前繳餉、如有逾延、照繳餉條規罰息云云、

對日會調查處主任易人

▲派馮錫珍接任

對日會前由省民訓會派出之調查處主任劉定、因事務繁劇、未能担任該職、前已向省黨部提出辭職、請另派人接充、適省黨部在改選時期、是以省黨部未能再行派人接充、仍暫由劉定繼任、現省民訓會已派出該會幹事馮錫珍前往接任、昨日已交代清楚云、

諜捕隊辦理案犯統計

▲由成立起至結束期止統計

自衛戍司令部奉命裁撤後、該部諜捕隊亦于六日結束完竣、查該隊成立于十七年一月七日、結束于本年四月六日、前後共十六個月、共破共黨案五百六十二件、刑決共黨四百六十五名、其他罪犯、現在尚有五十名在囚禁中、仍未辦妥云、

工務局賄案商人之呼籲

▲商人向商會請求昭雪

市工務局技士周嵩高賄案、被市廳發覺後、當將一干人由公安局轉解法院訊究、而被索賄之承商、亦一併解案質訊、現該商以此次既被該技士壓迫索詐、反受牽連、特向商會請求昭雪、以伸冤抑云、竊商前在彭前工務局任內、用有利公司名義、投承建築白雲路雲泉仙館路、連工包料、共銀一萬六千二百元、當即領款後事工作、係由梁技士仍楷監視、距料彭局長離職、今左局長蒞任、即改派周嵩高技士監視、領款即被壓滯、致商不能支應、勢將破產、周技士乃風示必須送禮、兩害相權、迫得答允、首次領得款時、在局內考工股即被索去五十元、幷由周技士親晉江寧旅館住址、着商以後源源送到、商處勢力之下、爲應支起見、迫得將第二次領得款時、又送到一百五十元、第三次又送三百元、此商被周技士迫勒送款之事實情形也、商之所以啞忍含苦交款者、係在已承工程進行中、每遇請款、必經周技士核發、倘不順其意、即受壓滯、工料即無從應支、苟或過限、必干處罰、若果舉發被迫者、又無收據可証、以商控吏、豈能得直、無論孰何、當亦不敢冒昧、此等苦況、稍一設想、當思明察哀矜、在周技士乃廉潔政府污吏之一、固不祗商公司一人已矣、聲名狼籍、經市廳查出、派委到店查詢、傳亨到廳、及發往公安局質訊、亨在此青天白日之下、既飽受壓迫、自不願爲之代諱、以千罪戾、當經直供、詎因此乃反褒有行賄行爲、移送法院審判、伏念此案受賄之周技士嵩高、爲工務局內對於建築本路支發領款之人、幷非主管工程及監工管理者比、準情度勢、商公司無行賄之必要、徒因其壓滯勒迫所致、有該技士親書私寓可証、現貪吏受賄發覺、而連被迫勒款者、受同等之罪、實不啻儆懲將來凡受貪吏所迫者、必須啞忍、以遂貪污之慾、法重原理、律本人情、爲此報懇下忱、仰懇俯賜公決、據理轉送政府暨法院、明令撤銷商此案受行賄嫌疑、伏候公決施行、以維商業、而儆貪污、謹設、

買田告白

本堂邀中買受栢堂鄉李德業堂三宅李景雲承祖遺名下潮田兩坵一坐落土名二沙園民稅一十八畝一坐落土名二沙腰截開民稅四畝經已立定準期四月交內易如有將此等田重典按揭會項及華洋轇轕未清請速向李德業堂三宅李景雲夫妻理妥倘交易後一概與本堂無涉業經標貼聲明恐未及週知特登報端以免後論

大街鄉劉大德堂白

民國十八年四月八日

長堤 青年會

十一至十三號

◀滑稽趣情西片▶

前世爲王

每晚七點三刻開影 十三號星期六加開下午二時半日場

星早同影此畫

西濠口二馬路 中華影戲院

夏曆三月初一至初四日影

阿多爾富文孫氏名作

春宵艷曲

文孫氏是銀幕上女性的偶像！

春宵艷曲是文孫氏極峯之作！

全片溶溢香艷美妙的醉獻之攝！

下期放映 神秘女探

新國民 四月十一日至十三日放映

比古法拿崙事 劍裝國破故片

黑鷹軍

堂皇壯麗 俠士佳人 衆而育之 是一雙最 合時的當 拼樂星非 拉樂及落 利民喜花 兩位担綱

男女明星伯禮士連頓合演

四月十四日至十五日放映

是一段寄書記誤的情話笑

三個奇女子

表情能手的動高麥慧合妙 及雅尼千的作品

夜二 演奏 西樂 可新 觀聽

永漢畫院 三月初一日至初三日放映

浪漫奇情巨片

玉骨冰心

全套

哥倫比亞影片公司最新出品

預告下期放映

軍中紅粉

明星

三月初二至初四日影

世界著名滑稽笑片

差利懶骨頭

內有中文字幕句解

下期三月初五至初七日影

笑刺肚滑稽西片

神經六空城計

快影（梁天來下卷）

中山戲園 西關下九甫

陽曆四月十一日至十四日影

偵探武俠滑稽巨片

金鋼鑽

但二春 殷明珠 主演

下期陽曆四月十五至十八日映

武俠愛情名貴國片

熱血鴛鴦

湯天繡 王徵信 主演

寶星 河南鼓興中

二月十六至十七日映

戲迷

神羅尼亞施溫遲主任

下期十八至十九日映

女探偵

機關奧妙 危險非常 國製巨片

模範戲院 西關十一甫馬路

四月十二至十四放影

一部震動世界大畫 名

眞情眞義

又名鄧荽安

影界唯一萬能大明星 約翰巴摩亞大片 前情的

下期十五至十六日影

著名諧角非路士主任

大發橫財

一部極好笑的佳片

南關戲院 南關永漢南路

二月初二至初三放映

女明星克利文素傑作

盲婚遺毒

預告下期初四初五映

諧角明星卓別麟主演

獵猴笑史

不日放映

精武明星麥許主演

大戰西番

一新畫院 西關十八甫馬路

三月初二至初四日影

一部美刺諷絕妙諧片

兩個觀音兵

又名「消防笑史」

兩個著名諧優仔角拍演

下期初五至初七日映

空前絕後大大名畫

小孩子

諧片大王「利瑟」傑作 羞角明星「科根」拍演

明珠影戲院 長堤海珠公園前

新曆四月十一至十三日映

著名愛情戰事名家傑作

威爾瑪寶琪獨力主演

覺悟情因

此片爲寶琪女士獨力主演之第一部工作品，倍加認眞；藝術尤覺進步，內容精彩；如美人慵懶之嬌媚，村中舞會之翩躚，秋林情話之纏綿。窮女途之酸楚，德軍激戰之劇烈，當年會之悲觀，哀艷動人，感慨無限，誠名家傑作也。

下期四月十四至十五日映

遠岸邊港海單軍浪漫趣片

百發百中

門券有獎 凡購券一張附送獎券一張有得獎五百元之希望

（路）藝場 影戲場

▲京粵影戲 另附收教育費加一印花二仙

西片 花困風塵 全七本 加插諧畫兩幕

一律普通位

（堤）司天台

（夜）新奇情片 戲迷 全套

潮州橋 丁山打雁 趙家樓

三月初三日開影

戲院（羅天班）

（夜）出頭 新編 孔雀屏 上卷

是晚再演新劇大王

（日）嘉禾 男共和 女共和

經濟新聞

建設廳調查潮安柑業狀況

▲全縣柑樹七十六萬九千八百株

▲每年產額約八百萬担

（專訪）建設廳以潮州柑爲本省特產之一、每年運銷國內外者爲數甚鉅、而潮安縣屬農民、以植柑爲生者幾佔全縣、惟一般農民、尙固守舊法、若能將種植方法、加以改良、則其出產數量、必大有增加、現爲介紹農民以新法起見、特先調查該縣產柑數量及種植方法、以爲規劃之準備、現已由該縣調查完竣、茲將該縣之產柑數目調查錄下、（東廂區）仙田鄉八千株、每年產額四十萬餘斤、貴金塘七千株、溪口四萬株、（南廂區）上浦鄉三百四十株、每年產額四千斤、（西廂區）池湖鄉八百五十株、每年產額五十担、楓溪鄉一千六百株、每年產額八十担、（意溪區）象浦鄉大叢二百五十株、小叢一百五十株、年產二百担、古巷鄉大叢六百五十株、年產二十担、（隆津區）鶴巢鄉三萬五百株、古樓鄉五萬〇、年產五萬一千五百斤、（大和區）麟坪鄉一千一百七十四株、年產五百担、鳳塘鄉三千五百〇、年產三萬斤、東莆畔鄉四千〇、年產四百担、生聚洋鄉一千九百〇、年產二百担、買里鄉一千六百〇、陳李畔鄉二萬〇、年產二千担、塔下五萬〇、年產二萬五千二百担、沙溪頭二十萬〇、年產二萬担、彵龍閣二萬〇、年產二千担、高廈鄉五千〇、年產約五千担、埔邊一萬六千〇、年產一千六百担、西林十二萬株、年產一萬二千担、仙都二萬二千株、年產二萬二千二百担、高樓一萬七千株、年產約一千七百担、（南桂區）竹修寮六百四十株、年產二十担、鳳陽鄉一千八百零八株、年產三四十担、鰲頭六十四株、年產約三担、鯤江鄉一千四百一十〇、約三千担、東鳳鄉三百二十四株、大寮三千八百三十株、七十担、（秋水區）各鄉共六千株、年產約五千担、（歸仁區）古巷鄉五百七十四株、孚中福慶兩鄉、大小共一十萬株、年產三千担、長福鄉三千株、年產三千担、登塘、鳳水二千五百三十株、（磐溪區）井頭鄉、一千三百株、年產約二百担、娛樂橋一萬株、年產二千担、仙庭鄉一千六百株、三百担、仙家一千六百株、年產三百担、深洋二千七百株、年產五百担、黃傘畔一千一百株、年產二百担、（上莆區）彩塘一千五百株、仙樂一千株、驪塘五百九十二株、宏安收成者四百九十二〇、新種二千四百株、每畝可生十四担、韓巽鄉可收成者三百六十株、新種六百八十二〇、大寮上官路一萬五千株、黃厝巷七千五百〇株、潘厝五百〇、田頭四千〇、陳厝巷二千五百〇、廖厝五千〇、辜厝二千〇、張厝巷三千〇、五百〇、翁厝二千〇、廠頭二千〇、（登隆區）銀湖三千〇、年產六百担、南門橋二千五百〇、年產三百担、林錫翁四百〇、年產四十担、花宮陳八百〇、年產六百斤、源湖潘五百〇、年產二十担、源湖顏七百株、年產四十担、大吳三千六百株、年產二百担、登榮區全區六千〇、年產約十二萬担、以上調查所得、全縣柑樹共七十六萬九千八百株、每年產額約八百萬担有奇、銷場南方以運銷本省內地、南洋群島、菲律濱島一帶、北方則運銷上海天津北平等處云、（努）

（以〇代株）

海口中行紙幣價值抬高

…每百元須補水四五毫…

前因時局影響、各處商號對于中幣、雖不敢公然拒使、然從中抬高物價、幷以水傢找換藉以漁利者、所在多有、惟海口一埠、則幷無波及、因該埠位于海濱、且設有分行、基金甚爲充裕、故各商店不但無拒用之意、且樂于行使、該埠自日前奉到封存中幣命令後、各商店對于中幣、求過于供、結果不特十足通用、如找百元中幣、且須補水四五毫云、

昨日花紗貨疏價忽轉起

（專訪）本市紗商、昨接上海即日（十一日）來電稱、日紗買客轉慢、上手貨沽出、日紗跌價一兩云、至本市昨日花紗市情、因紗客略有動辦、各號存有現貨者多已銷疏、是以二十號土紗沽高四五元、幼紗亦扳起三四元、其餘各紗亦頗穩撻硬、惟現目各紗商心理、仍防日貨花紗快有運來頂市、且刻下滬紗上海來途與此間市情殊不化算、故多暫手止辦來粵、逆料將來本市花紗現貨、當日趨疏挾之勢云、茲將昨日各嚜土紗價目、採錄如下、四十二號五子五百八十四元、花蝶五百六十四元、歡喜五百六十元、三十二號寶塔四百四

我國訂購美國飛機之調查

華僑社紐約專訪維漢來函、頃據商務部消息、中國航空當局近來喜購美國飛機、國民政府曾向美矢近省郡富委利埠史天順積彩飛機公司訂購大帮、武漢及廣州航空局亦曾向美商訂購飛機多架、最近武漢航空公司向加省山姐古埠頼貨飛機廠訂購飛機七架、已有五架運往中國、餘兩架不日將可完竣、廣州航空局亦向該廠訂購兩架、想沙雪地埠美國飛鷹飛機廠訂購又接到廣州航空局定單、訂購飛機五架、據商務部報告、一九二八年美國飛機之運往別國者共一百四十九架、值銀一百六十四萬四千三百七十三元、比諸一九二七年六十三架之數、增加至兩倍有奇、去年美國所製飛機、運往別國者、以加拿大爲最多、墨國採購七十架、秘魯採購廿六架、墨國採購廿一架、中國採購九架、巴西採購五架云、

美政府增收我國花生入口稅

（華僑社）華盛頓訊、美國大種花生、在三十五年前、有美傳教士參遜氏帶往中國、現下已繁植於中國各省、每年出產有九萬噸之多、比美國全國之出產多三倍、此項大粒花生、由華輸入於美國者日多、一九二二年輸入五十萬磅、去年增至七十萬磅、幾乎完全奪取美國之花生市場、查花生入口稅、在美國屬於柔性稅之一種、授權總統隨時增減之、近日美政府爲保護美國之花生農人利益起見、特加抽中國花生入口稅、無形中妨阻中國花生多量之輸入、有殼花生從前每磅抽稅四仙、現增至六仙、無殼者從前每磅抽三仙、現增至四仙半云、

紙扇又有兩帮出口

土製紙扇、日前已有應時運輸出口、查昨又有兩帮運輸出口、計一由廣州輪運載一千五百柄往北海、一由甘州輪運載九百柄往長江流域起卸云、

土製草帽運往湖口

近日天氣漸熱、草帽上市、連日上海方面運入甚多、然廣州河南等地、亦有製造出口、昨有一帮輸出、係運往湖口者云、

◉金銀市（今日早市衆盆）

港匯單	每千加水	三七八
港紙價	每千加水	三七八
港紙撳毫	入三七五	出三八一
輕毫加一錢		（現）三七八三
龍雙毫加七元		民毫加七元
大金港價四十一元一		（西息）好收五毫
花旗紙	每千加水	一八〇三
雪梨紙	每千加水	一七八二
西貢紙	每千加水	三三九
暹羅紙	每千加水	二三九
星架坡紙	每千加水	五七八
上海紙	每千加水	二五九
佛滄紙	每千值銀	一〇八
勞啤紙	每千加銀	二四
呂宋紙	每千加水	三八九
荷蘭紙	每千加水	一二一
日本紙	每千加水	二二二
十足金葉	出入五十換	出五十一換五
入九美金		五十六元七
二一英金		十三元七
中央光圓加		二百五十七
入打威單		一一八七五
花旗匯單		四七五
倫敦匯單		一一五
日本匯單		一〇六五
星洲匯單		八四七五
上海單		七九〇六二五
金磅紙		九九六
司令票		九八六
仙入値		五六五

十日來紅茶工夫茶之出口數目

紅茶 Tea Black 及工夫茶 Tea Congau 二種、每年運赴外洋銷售甚鉅、實爲本省出口品之一大宗、茲調查其最近旬日間之出口數目於下、三月廿五日由東安載去紅茶八箱、工夫茶十一箱往港、廣西輪載去工夫茶七十五箱往港、泰山輪載去三箱往港、合共輸出九十七箱、廿六日由廣東輪載去工夫茶十九箱、龍山輪載去工夫茶四十五箱、合共輸出六十四箱、廿七日由廣西輪載去工夫茶二十三箱、廿八日由廣東輪載去紅茶四箱、工夫茶廿五箱、合共輸出二十九箱、廿九日無、三十日由廣東輪運去工夫茶四十六箱、紅茶四箱、四月一日由廣西輪載去紅茶四十箱、工夫茶五十九箱、共合輸出九十九箱、二日由廣東輪載去紅茶三箱、東安輪載去紅茶四箱、工夫茶二十一箱、又龍山輪載去工夫茶三十入箱、合共輸出六十七箱、三日由廣西輪載去紅茶十一箱、工夫茶六十二箱、合共輸出七十三箱、四日由昇昌輪載去紅茶五箱、工夫茶四箱往澳、聞其市道仍平穩云、

十元、雙馬四百三十八元、天官四百六十元、松鹿四百六十八元、雙喜四百四十八元、二十號金城三百三十六元、地球三百二十六元、好造三百二十四元、魁星三百廿元、雙馬三百廿元、天官三百卅元、雙丈三百廿元、五福三百二十六元、人中三百廿元、電車三百一十六元、牧羊三百一十九元、寶彝三百廿元、三星三百一十八元、十六號地球二百九十九元、富貴二百九十六元、人中二百九十六元、十二號金城二百八十六元、孔雀二百八十四元、富貴二百八十四元、寶彝二百八十五元、電車二百七十八元、美人二百七十六元、飛機二百八十四元、得利二百八十五元、十號帆船二百七十元、金城二百七十元、孔雀二百七十元、荷蜂二百五十八元、雙獅二百五十六元、五獅二百五十六元、人中二百六十七元、大發二百七十元、得利二百六十八元、嘉禾二百五十元、六號正獅二百元、副獅一百九十四元、乞巧一百九十四元（純）

豆市貨疏價穩

（專訪）連日黃白豆市情、以來途疏澀、底積已薄、各地買客胃力又健、無虞滯銷之慮、因此價格愈沽愈硬、倘日間來途仍少續到、當有扳升之望、烏豆銷途雖非大暢、然因貨疏之故、亦暫能棖企、紅綠豆現屆當銷之候、倘天氣一轉炎熱、當有求過於供之趨、現目市價則已有步升之態云、茲將昨日各種市價目、探錄如下、珠黃豆九元六五、蘇珠黃豆九元九、連黃豆九元六伍、白豆九元七五、烏豆八元、四城綠豆十一元、紅豆十一元八、靑豆十元、眉豆十二元一、（純）

三鳥價漲原因

近日三鳥價漲、各欄皆有貨價扳高、市上小販、取價亦貴、查昨日之市價、以本地鷄項而論、每担須六十九元五六、又如本地生鷄每担則須六十二元三四、此外如韶關梧州樂昌水東龍門都城等地之鷄、本地沙涌白沙都城之鵝之鴨、亦漲價如之、查其原因、係以近日存貨甚少、來貨不多、已足令其漲價、加以在寒食節期中、三鳥需用皆增、成交鬧熱、因是漲價云、

第三次全國代表大會專刊 第廿四號

三全會軍事報告（續）

（甲）軍政部下設五署一廳。即陸軍署。海軍署。軍需署。兵工署。航空署。其人員陸軍署係總司令部軍醫軍法交通及軍事委員會軍務軍械軍醫軍法各處與傷兵管理委員會等歸併組成。海軍署係海軍總司令部改組。軍需署係總司令部清理處營房設計處軍事委員會經理處審計處與營產科暨經理法規編纂委員會等歸併組成。兵工署係從新組織。航空署係軍事委員會航空處改組。其他軍事委員會之總務廳。法規編審委員會等。概歸併於該部之總務廳及各署處。

（乙）參謀本部下設四廳一局。即總務廳。第一廳。第二廳。第三廳。測量總局。其人員係軍事委員會常務委員辦公廳與參謀廳及江蘇測量局歸併組成。

（丙）訓練總監部下設一廳五監三處。即總務廳。騎兵監。步兵監。砲兵監。工兵監。輜重兵監。軍學編譯處。國民軍事教育處。政治訓練處。其人員係軍事委員會及政治訓練部歸併組成。以上三部均於十七年十一月間完全成立。正式辦公。至軍事參議院。亦經院長李宗仁積極籌備。約於本年三月間成立云。玆將軍事委員會組織大綱暨參謀本部訓練總監部軍政部軍事參議院各條綱附例列於後。

附國民政府軍事委員會組織大綱

（十七年二月六日中國國民黨第二屆中央執行委員會第四次全體會議通過）

第一條 軍事委員會為國民政府軍政最高機關掌管全國海陸空軍負編制教育經理衛生及充實國防之責

第二條 軍事委員會委員由中央執行委員會選選負有軍事重責及富有軍事政治學識經驗者若干人交由國民政府特任之並指定常務委員十一人至十五人以一人為主席

第三條 軍事委員會議至少每兩月開會一次以軍事委員會所在地之委員三分之二以上為法定人數遇必要時得由主席及常務委員會議召集臨時會議

第四條 凡執行軍事委員會之議決案及用軍事委員會名義發布命令由主席及常務委員署名

第五條 緊急重大事件得由主席及常務委員負責處理

第六條 軍事委員會設常務委員辦公廳參謀廳軍政廳總務廳經理處審計處軍事教育處政治訓練部等機關其編制及執掌另定之

第七條 各省區行政機關執行與軍事有關之事務時軍事委員會有指揮監督之權

第八條 軍事委員會設於國民政府所在地

第九條 軍事委員會會議規則另定之

第十條 本組織大綱遇有應行修正時得由國民政府提出中央執行委員會修正之

第十一條 本組織大綱自公布之日施行

附國民革命軍總司令部組織大綱

（廿七次會議公布）

（十七年二月六日中國國民黨第二屆中央執行委員會第四次全體會議通過）

第一條 國民政府為圖戰時軍令之統一特任國民革命軍總司令一人凡屬於國民革命軍之陸海空各軍均歸其節制指揮

第二條 國民革命軍總司令對中國國民黨中央執行委員會及國民政府在軍事上負其責任

第三條 國民革命軍總司令得兼任軍事委員會主席

第四條 國民革命軍總司令部之編制及規則另定之

第五條 本組織大綱遇有應行修正時由中央執行委員會核准交由國民政府公布之

第六條 本組織大綱自公布日施行

參謀本部條例

第一條 參謀本部掌理國防用兵及陸地測量事宜

第二條 參謀總長直隸於國民政府參畫軍機執掌國防用兵各計劃統理部務

第三條 參謀總長統轄全國參謀人員監督其教育并管轄陸軍大學校及駐外使館武官及陸地測量

第四條 參謀次長輔助總長整理部務

第五條 參謀本部設總務及第一第二第三第四廳分掌部務

第六條 參謀本部廳長承總長之命指揮所屬科長以下辦理其主管事務

第七條 參謀本部之編制另訂之

第八條 參謀本部服務規則另定之

第九條 本條例自公布日施行

軍政部條例

第一條 軍政部直隸於國民政府行政院掌管全國海陸空軍行政事宜

第二條 軍政部設總務廳及左列各署處

一・陸軍署
二・海軍署
三・航空署
四・軍需署
五・兵工署
六・審計處

第三條 軍政部設部長一人統理全部事務監督所屬各廳署處一切行政事宜

第四條 軍政部設次長二人輔助部長處理部務
軍政部各署處各設署處長一人分掌各該署事務

第五條 軍政部各署設副署長一人輔助署長處理署事務

第六條 軍政部總務廳設廳長一人承部長次長之命掌理本部文書庶務交際及其他不屬於各署處主管事務

第七條 軍政部設參事若干人承部長次長之任命擬訂關於本部主管之法令條規及其他臨時交辦事項

第八條 軍政部設秘書若干人承部長次長之命分任機要文件及編撰傳譯事項

第九條 軍政部因事務上之必要得設立各種委員會其委員由軍政部長聘任或指派之

第十條 軍政部對於各省區最高行政機關執行與軍政有關之事務特有監察指導之權

第十一條 軍政部部長關於主管事務範圍以內對於各省區最高行政長官之命令或處分認為違背法令或踰越權限時得臚舉事實理由呈由國民政府停止或撤消之

第十二條 軍政部各廳署處之編制依附表所定

第十三條 軍政部之服務規則另定之

第十四條 本條例如有未盡事宜得由部長隨時修正呈請國民政府核准施行

第十五條 本條例自公布之日施行

訓練總監部條例

第一條 訓練總監部掌管全國軍隊及所轄學校教育並國民軍事教育事宜

第二條 訓練總監部直隸於國民政府

第三條 訓練總監部設總務廳步兵騎兵砲兵工兵輜重兵五監并設政治訓練處國民軍事教育處軍學編譯處於必要時得增設特種兵監及海空各兵監

第四條 訓練總監部設總監一人承國民政府之命綜理全部事務負規畫並監督全國軍隊及所轄軍校教育並國民軍事教育之責

第五條 訓練總監對於全國各軍隊主管教育長官關於教育上有直接指揮監督之權

第六條 訓練總監部設副監二人輔佐總監處理部務

第七條 訓練總監部設置參事審查本部有關之法令章制並承總監之命考查教育事務具申關於改良進步之意見

第八條 總務廳廳長承總監之命督率所屬各科掌管不屬於各兵監處之軍事學校教育及學員生之召集試驗留學生之派遣事宜暨部內人事經理文牘庶務及其他不屬各兵監處一切事宜

第九條 各兵監承總監之命督率監員掌理本兵科軍隊及所管學校教育並一切調查研究審議設施立案等事宜但步兵監兼管憲兵教育及於各兵科軍隊教育制度之統一校閱演習之規劃及軍紀風紀精神教育暨教育一般事項負主任之責

第十條 各兵監對於主管事項校閱本兵科之團隊如有意見得訓示團隊長於事竣後以其實況報告訓練總監並通報關係長官

第十一條 各兵監應巡察所管學校對於本兵科學員生教育上有意見時得具申於訓練總監

第十二條 政治訓練處處長承總監之命掌管全國軍隊及本部所轄學校之政治訓練事宜

第十三條 國民軍事教育處處長承總監之命掌管全國普通學校之軍事訓練及一般青年體育鍛鍊並籌畫國民軍事教育之普及而督促其實施進步

第十四條 軍學編譯處處長承總監之命主管編譯印刷發行軍學圖書及軍事雜誌事宜

第十五條 訓練總監部因事務上之必要得臨時設立各種委員會其委員由總監聘任或指派之

第十六條 訓練總監部之編制另訂之

第十七條 訓練總監部之服務規則另定之

第十八條 本條例如有未盡事宜得由訓練總監隨時修正呈請國民政府核准施行

第十九條 本條例自公布之日施行

國民政府軍事參議院條例

第一條 軍事參議院為軍事最高諮詢建議機關直隸於國民政府

第二條 軍事參議院置院長一人統理全院事務

第三條 軍事參議院置副院長一人輔佐院長處理院務

第四條 軍事參議院置軍事參議若干人平時專備諮詢建議并相任點驗校閱演習及特派諸事宜戰時則選任為高級指揮官或其他重要職務

第五條 軍事參議以曾任重要軍職學識優長勛望卓著久在黨國服務者充之

第六條 軍事參議院之編制及服務規則另定之

第七條 本條例如有未盡事宜得由院長隨時修正呈請國民政府核准施行

第八條 本條例自公布之日施行

國民政府軍事參議院編制表

職別	階級	人數	備考
院長	上將	一	
副院長	中(上)將	一	
軍事參議	將官		無定額
高級副官	上校	一	
副官	中校	一	
	少校	二	
	上尉	二	
秘書	同中校	一	
	同少校	一	
書記	同中尉 同上尉	二	
司書	同准尉	三	
合計	官佐		

（未完）

應時文章

清明無客不思家

朋友、請你在未還鄉之前想一想、你或覺得□□之間、興趣怎樣、你家中的愛人、生育的成績怎樣、你堂上的雙親、體魄怎樣、請你注意、善能補氣補血、補腦固精……

永泰紅十字油公司的……固腎補腦丸

立愈腎虧陽痿、諸虛百損

民國法規集刊 第一

是集每月刊行一次，逢十五日出版（自三月十五日起）。舉凡中央法令，各省市單行法規，最高法院判例，法令解釋，黨部及政府公布文件等類，莫不應有盡有。是期內容，尤為特別豐富，至於搜羅迅速，眉目清晰，更不待言，誠……

總發行 上海民智
分發行 南京民智 武昌民智

承頂廣告

本堂用價頂買永漢南路二十一號門牌信行銀號舖底傢私及所有舖內一切應用物件現改期本年四月十五日交易該信行銀號如有債務會項及一切轇轕未清祈向舊人理妥倘經交易後概與本堂無涉特此聲明

大祥堂啓 九一

考試叢書 內分 綱要 十種

是書為上海法學社編輯 種目如下

之一 黨義學綱要 欲知三民主義建國方略建國大綱之原旨者不可不讀

之二 經濟學綱要 欲知經濟的原理和原則及消費生產交易分配各章者不可不讀

之三 財政學綱要 欲知財政的知識及收支公債預算與國府財政計畫者不可不讀

之四 法學通論綱要 欲知現代法學上最普通之理以及原則者不可不讀

之五 政治學綱要 欲知西洋各政治家的學識條理打破帝國主義的思觀念提倡全國新政治者不可不讀

之六 社會主義綱要 欲知立足社會能歸到總理的民生主義不致誤入歧途者不可不讀

之七 會計學綱要 欲知會計的學識綜合各家的長處能洗歷來繁重沉悶之弊者不可不讀

之八 市政學綱要 欲知市政學方面的理論和實際有一個具體的貢獻以現時代為標準者不可不讀

之九 警察學綱要 欲知警察之服務常識以及訓練的方法者不可不讀

之十 臨場規範 欲知考試時各種的手續及方法與題目的性質種類答案的寫法者不可不讀

是書無論教員學生黨員平民均宜各置一編

每種一冊 每冊四角 照碼減售 一律六折

廣州永漢北 廣益書局啓

天源堂参茸不二價

人参 北高麗参 花旗参

理春鹿尾 天源鹿茸丸

玉桂 冬虫草 精製茸片茸末 鹿尾片

廣州市打銅街十八號 天源堂参茸行啓

散拿吐瑾

柏林華發大藥行精製
中國美最時洋行經理

證書 英國著名小說家喬興氏云余用散拿吐瑾補腦劑……

散拿吐瑾之主要成分一為蛋白質入胃即生血長肉不必消化一為燐質最補腦能使人聰明伶俐思想高超

余能大學畢業散拿吐瑾之功

余先天本不足出世又多疾病身既瘦弱腦力亦薄因是讀書每落人後每年進各種補品終不見效同學勸余服散拿吐瑾延年益壽粉謂能補血健腦強身益智即欣然從之果然身強血旺思想日新記憶亦強讀書毫不覺苦學業由是大進由小學而中學而大學依次畢業是皆散拿吐瑾之功特記之以誌不忘

SANATOGEN
The True Tonic-Food

各大藥房均有出售

無論何事何業均有可進步之點惟在吾人之努力而已

蠅（士靈）

▲蠅之壽命

蠅之特性．即爲其生命之長與强健是也．有種雌蠅．可活至五年之久．或有過之者．他如發育不完備之雌蠅．有時勞動過度．僅能活至兩月或一月而已．雄蠅壽數較短．僅能活數月

▲蠅飛之速度

美政府昆虫局．新近曾舉行一實驗．至爲有趣．即放出各種蠅類共二萬三千頭．而查驗其飛行速度．結果最普通「家蠅」每日行程飛行五六里．舉行地點則在得徵者之境內云．

▲蠅之味覺在足部

某動物學家．近有一新奇之發見．即發見蠅之味覺．并不在其口部之吸管．而在其足部．如以無味之物．散灑於桌上．使蠅行過其上．彼似不屑一伸其吸管．令其行經和水分之糖上．則立刻止步而吮食之矣．

如何改良我國的人種？

「如何改良我國的人種」？這確是當前一個急待解決的重大問題。

早幾年曾有人調查得我國嬰孩之死亡率幾佔出生率之十八．以此．國人之平均年齡僅得二十二歲．還無怪外人譏我爲病夫國的．假如這樣地一路下去而不急求補救之方，我國人種勢必會漸歸消滅。

有人以爲我國人種不强．完全由於早婚所致．殊不知早婚也是種弱的一個原因。但種弱的原因不祗此一個呢．我以爲除了禁止早婚之外．對於改良我國人種的步驟．至少應得實行下面幾點．雖然是卑之無甚高論。

（一）講求公共衛生　國人．除了少數之外．對此太不注意了。最顯而易見的．就是隨地吐口水痰．這個惡習慣．即智識界中人犯此者亦多之又多．至於其他一切公共衛生之不講求．都足以使人種羸弱的。

（二）患有惡疾的人禁止生育　這不是殘忍不仁．因爲這樣可以使社會上的惡疾逐漸減少而至於無．實爲防止種弱的一個重要步驟。

（三）多設貧民保姆學校幷多舉行兒童衛生幸福運動　使一般貧婦及工廠中之女工得受此種敎育．而知養育嬰孩的方法．自可減低現時之嬰孩死亡率．養成將來之强健的國民。

（四）禁止納妾　誰都不准假藉任何名義納妾．因爲納妾不光是蹂躪女性．也是種弱的一個大原因。

（五）禁止吸食鴉片嗎啡等毒物　尋足致種弱的．我國人吸食鴉片嗎啡等毒物的愚惡．至於其他紙烟及醇酒．其害雖沒有鴉片嗎啡之大．終究是無益而且有害的．我們又何妨幷此也戒絕呢（花椒）

國貨銀行與國貨工廠（遠公）

我中國自感受帝國主義的經濟侵略之痛苦以來．振興實業的聲浪時時充滿了全國．凡略有資本的．莫不想建設國貨工廠以發展國貨生產．然而國貨工廠的進步．却是非常遲緩。甚至於不及在國內的外國工廠進步的快．考其原因不外兩種．第一種原因是中國人民的資本不能集中．因此所有的國貨工廠．規模非常狹小．超過百萬元資本的．眞寥若晨星．數十萬元的便算大工廠．普通不過幾千元幾萬元．規模既小．第一不能設備完全。亦不能採用大機器以減少生產費．第二商場競爭．就不免落後．不如外國的資本．集中在偉大銀行裏．對於某種需要的工業而開設工廠．投資動輒數百萬元以至數千萬元．如銀行本身不直接辦理．則一面由銀行担保募股．因此每個工廠都有充足的資本。完美的設備。大規模的機器。生產多而快．成本低而輕．在商場上自然易佔勝利．所以國貨工廠的進步就不免遲緩．第二種原因是國貨工廠沒有金融機關做後盾。基礎非常不穩固。如遇資本周轉不靈的時候．沒有救濟的辦法．一遇實業恐慌的時候．就立足不牢．只好關門大吉。甚至將工廠出售給洋商．不如外國工廠有雄厚的金融機關做後盾．資本週轉不靈．銀行立刻可加以救濟．如遇實業恐慌、有銀行來全力維持．必可渡過難關．决無閉倒的危險。所以國貨工廠的進步．就不免遲緩．審查這兩種的來源．就是由於人民只知道來振興實業．却不知道設立金融機關以保護國貨工廠．及推進國貨工廠，只知道開設國貨工廠來直接振興實業．却不知道設立國貨銀行來確定振興實業的基礎。結果一切國貨工廠就不生不死．逾倒。五三慘案發生後．始終沒有國貨銀行之發起．這銀行的設立．是在謀根本上實業的發展．集中一方面人民和資本來建設大規模的國貨工廠．使國貨工廠脫出現在的幼稚時代。一方面保護一切的國貨工廠．調節金融．救濟實業恐慌．然後國貨工廠才可突飛猛進的進步．並且有資本的人民見了國貨工廠有後盾有保障．都必踴來投資設立．而國貨銀行更設了專門技術部．專爲有志去投資的人設計規劃指導。則一切資本．可以流入國貨工廠裏面去。振興實業的目的．就可以達到．

炭酸氣對於植物之功用（侍影）

植物中所言主要原質．而不外輕養炭三種．而炭質爲最重要。此種炭質。即大半由泥土中吸收而得．尋常培種植物之肥料．多用腐爛之有機物．蓋腐爛即炭與他項原質分解之現象．以之攙入土中．植物易於將其吸收也．但近據一般農學家之研究．謂空中之炭酸氣實爲助植物生長之重要品．植物之綠葉經陽光之發射．即能將炭酸氣收．化爲有機質以逐漸生長。惟空中所含之炭酸氣。僅佔百分之三．故各種蔬菜菓食之生長．實尙未完全．若能有多量之炭酸氣發放田園間．則所收穫之數．較之以肥料培種者當多數倍．而爲期亦可較速也．

近朱者赤！　近墨者黑！

魚類對於時間之知覺

一般人咸視魚類爲蠢物．故自昔有魚愚鳩拙之稱．其實有許多魚類．其感覺甚爲敏銳．心理方面亦甚發達．能記憶用餐時間．亦能記憶可以取得食物所在之處．中國人早有魚能知更之說．且亦爲事實．非同臆揣．魚對於時間之觀念尤爲正確．試養鰻魚於一淸水池內．按時投餌於池之一角．屆時將見群鰻聚於該角．而等候進食。若過時不與以餌．則躍水面．表示對於失時爽約者之抗議．且若以兩種不同之食餌投於水內．一爲該魚類之所嗜食者．他則否。將見該魚立時趨唧其嘉餌．不稍存疑慮之態．此亦可見魚類對於食物之選擇能力．吾人如能注意此等事實．庶幾不再視魚類爲冥頑不靈之物矣．（汝駒）

○肥皂與皮膚之關係○（蕃椎）

肥皂分有二種．其一用牛羊脂肪製．其一用橄欖油製．二者比較．則以橄欖油者爲佳．因取其軟且淸潔也．吾人若欲皮膚發育完美．最須採擇買皂．使皮膚上毛孔淸潔．不含汗垢．蓋人之皮膚所以不美麗者．因其毛孔滿含汗垢．使其血輸不能活動．而行使其新陳代謝之能．如此．陳舊之皮膚不得脫落．營養既不能至皮膚．皮膚焉得完美．可知肥皂對於皮膚．不惟有去垢之能．且爲皮膚增妍也．

法律問答

問　寡婦甲．與其小叔乙有染．其伯丙誕婦色．某夕潛入寡婦甲房中．適寡婦甲外出．祇小叔乙在牀．乃誤摟乙．乙大呼．驚動鄰人．伯丙遂老羞成怒．控甲乙以叔嫂相姦罪．乙亦控丙以强姦罪．乙丙二人之罪．能成立否．及新刑法適用何條．（黃淵）

答　此問題．甲婦與乙男四等親相爲和姦．本觸犯刑法第四十五條之罪．但本條之罪。非本夫。或其父母。祖父母。曾祖父．高祖父母．抑或婦女之父母．祖父母．曾祖父母．高祖父母．不能出而告訴．故丙男雖以伯氏之資格．然究無權出頭告訴甲婦與乙男也．至丙男登其孀弟婦之床．當圖行刑法第二百四十二條所規定．「對於婦女乘其心神喪失．或其他非人類之情形爲．不行抗拒而姦淫之」之行爲．則縱誤摟其弟．未能達其目的．然亦不過已著手於犯罪之實行而不遂或不能發生犯罪之結果．則亦未能免於刑法第三十九條規定之未遂犯之刑責也．（謝英伯）

汽車肇禍目與腦誰任其咎（汝駒）

美國的彩塊循薩博士．素來潛心研究．對於美國層出不窮之汽車闖禍．新近披露其結果．謂就據最充分之車禍一百起分析之．與其責肇禍人之目力不良．無寧責其腦之不靈．故雖僅有百分之五十之目力者．苟具有最好之腦筋．其駕車遠較良於目而實於心者爲可恃．因目力良好之人．其駕駛恆有自恃之力向．反不若目力壞而謹慎者之少惹意外危險也．

參茸專門家　電話西局一一六一　天存堂在槳欄街　良心商標

尊標北鹿茸末每兩二百二十元
極上北鹿茸末每兩一百六十元
一號北鹿茸末每兩一百二十元
二號北鹿茸末每兩壹百元
三號北鹿茸末每兩八十元
四號北鹿茸末每兩六十元
五號北鹿茸末每兩五十元
六號北鹿茸末每兩四十元
七號北鹿茸末每兩三十元
北鹿茸片四十元至二百元

壹號東茸末每兩二十元
二號東茸末每兩十五元
三號東茸末每兩一十元
一號北欒茸末每兩七元
二號北欒茸末每兩五元
三號北欒茸末每兩三元
四號北欒茸末每兩二元
一號東茸片每份四十元
二號東茸片每份廿五元
三號東茸片每份二十元
四號東茸片每份十五元

THE CONSCIENTIOUS DRUG STORE,
GINSENG & DEERS' HORNS DEALERS,
NO.19, TSEUNG LAN STREET, CANTON.

天良堂參茸　HEART BRAND　請名界細認个良字　總行廣州市槳欄街

THE CONSCIENTIOUS DRUG STORE, GINSENG & DEERS' HORNS DEALERS, NO.19, TSEUNG LAN STREET.

經衛生局化驗註册
合於衛生補養珍品

人參膏（外形）　人參膏（內形）　補珍養品

買人參膏一盅隨贈銀羹

欲知人參鹿茸價目　函索奉上

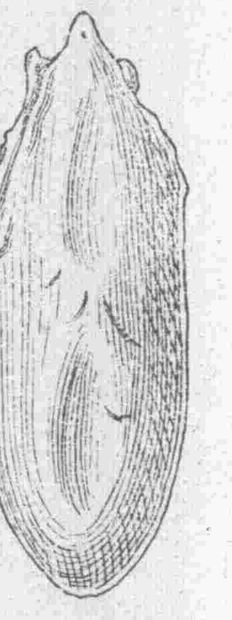

鹿尾粑　大補督脈　腰骨刺痛　陰虧血少　食後十二小時　實驗非常　天良堂由揮春運到大帮

承退股告白

本市西關興隆馬路悅新花紗號原日（曹敍福堂　許福慶堂　曹賜曜堂　曹厚德堂　羅愼遠堂　鉅興號　劉崇德堂）鉅興號等占有股份今因志圖別業愿將名下所占股份并係私招牌舖底賬項全盤頂與股內人遂宜堂等接受經將數目核算交易淸楚仍用回悅新字號改換圖章照常營業至悅新日前所有担保按揭等一概不生效力自頂之後生意盈虧概與退股人無涉特登報聲明以免後論

民國十八年己巳歲二月廿五日

承股人遂宜堂　許福慶堂　曹載福堂　曹賜曜堂　曹厚德堂
退股人　羅愼遠堂　鉅興號　劉崇德堂

卯二二六

中國國民黨中央執行委員會訓練部通告

第　號

本部前爲練唱黨歌起見，特訂定中國國民黨各級黨部練唱黨歌暫行辦法十條，呈請中央第一九九次常務會議修正通過，並分別令飭遵行在案。茲恐各機關學校團體，未及週知，合將該項暫行辦法，通告於后。

一，各級黨部練唱黨歌，應依照本辦法之規定。二，各級黨部舉行總理紀念週時，在禮成前，由主席指導全體黨員練唱黨歌，至少在三次以上。三，區分部舉行黨員大會，講演會，或討論時，在散會前，由主席指導全體黨員，練唱黨歌，至少在二次以上。四，區黨部舉行黨員大會，或講演會時，在散會前，由主席指導全體黨員練唱黨歌，至少在二次以上。五，各級黨員參加前項集會，不得無故早退。六，各級黨部練習時期，以各黨員練唱純熟爲止。七，本黨黨歌練唱純熟後，各級黨部每次舉行紀念週，或黨員大會，代表大會，及各種紀念會時，於散會前，須唱黨歌一次。八，凡唱黨歌時，須全體肅立。九，各機關，各學校，各團體，練唱黨歌，得準用本辦法之規定。十，本辦法由中央執行委員會決議施行。（天三）

中央政治會議廣州分會月報第十六期

▲論著　過去一年之廣西政治（續完）……黃紹雄　廣西司法的建設（三）……朱朝森　青年的訓練與組織……歲傳賢

▲議事錄（一八十——一八四）

▲法規　廣東中央銀行條例　廣東中央銀行章程　廣東省水利局組織規程　廣東省徵收田賦改成暫行章程

▲公牘（內分十餘門）

▲計劃　廣州市工人生活費指數編製大綱　兩廣機器工廠生產統計調查綱要　兩廣國術館組織大綱及工作大綱　廣東全省土地測量意見書　廣東土地行政綱要及工作計劃書（續完）……黃思助　黃秉萬　樂森湧

▲調查　廣西馬平宜山天河雒城融縣三江等六縣地質礦產之調查……張寰

中央宣傳部第二次徵集中國國民黨、興中會、同盟會、華革命黨、時代之報紙雜誌啓事

本部現須徵集下列各種報紙雜誌凡我同志同胞如存有其之一份或多份者均祈惠予捐贈或售讓借抄爲幸

一、民報　二、復報　三、蘇報　四、黃報　五、亦報　六、南報　七、民信報　八、民權報　九、浙江潮　十、大漢報　十一、大江報　十二、華鐸報　十三、革命軍　十四、新民報　十五、天民報　十六、熱誠報　十七、鼓舞報　十八、國權報　十九、中國女報　二十、神州女報　二十一、生活日報　二十二、俄事警聞　二十三、警鐘日報　二十四、中國日報　二十五、中華日報　二十六、中華民報　二十七、中華新報　二十八、國民新聞　二十九、國民公報　三十、全京日報　三十一、飛艇日報　三十二、自由月報　三十三、震旦民報　三十四、平民日報　三十五、大共和報　三十六、民國新聞　三十七、亞東新報　三十八、神州日報　三十九、太平洋報　四十、漢口民國日報　四十一、國民日日報　四十二、湖北學生界　四十三、二十世紀之女子　四十四、二十世紀之新支那　四十五、民國十五年以前之廣州民國日報　四十六、民國十五年以前之上海民國日報　四十七、其他一切鼓吹革命之報紙雜誌文字圖畫

中國國民黨中央執行委員會宣傳部啓　（三四三）

醫學士曾寶民　三天斷癮戒煙藥水

經廣州市衛生局化驗核准註冊證明確能解除煙癮發給執照特准行銷

買法　凡吸一錢煙者買五元庄二錢十元庄三錢十五元庄一樽戒盡凡買藥水一樽贈送秘製補血健腦丸一樽零沽每折半打七折（歡迎代理）

留醫包戒　一錢煙者收藥費廿五元加多一錢多收十元如不斷者發還

醫學士曾寶民　內服六零六白濁丸　每樽二元　每半樽一元

（代售處各大藥房公司）

總售處　廣州市惠愛中路昌興新街南仁樂藥房

中國國民黨中央執行委員會訓練部通告　第三號

本部前頒救濟失學革命青年規程施行細則第五條所載之履歷書志願書證明書均經本部製定式樣頒發各省市黨部訓練部遵照辦理在案如有願受此項救濟之同志需用上項書類者即希逕向所屬縣市黨部訓練部領取可也特此通告　〇八三三　天

總行廣州打銅街　香港分行皇后大道中

絲業銀行啟事

本銀行係由廣東絲業研究所及各界熱心人士共同組織前經籌辦委員會呈准建設廳備案並經刊派招股章程分途募股叠承各界共表同情踴躍協助股份已次第湊集茲爲普遍徵求起見用特登報週知如已認股者請早日交款其未認股者請從速認定俾共觀厥成是所厚望茲將通告事項臚列於後

(一)每股金額　廣東通用銀毫一十元一次收足

(二)開收股欵日期　定於陽曆三月二十日起至四月二十日止

(三)代收股欵處

廣州　工商銀行十三行　厚信銀號太平街　裕興銀號登龍街　永生銀號槳欄街　元記銀號雙桂南

順德　寶和金舖樂從　永安銀號樂從　祥和銀號陳村

南海　人和繭市官山　昌記押官山　永亨銀號佛山汾寧里

番禺　生和銀號市橋

三水　鉅信銀號西南中街

香港　工商銀行中環

交股欵注意　各界交付股欵請逕交上列各代收股銀處討回本銀行石印三聯式收條爲據

▲招股章程▼　▲函索即寄▼

絲業銀行籌辦處　廣州市六二三路二二八號式樓　一二〇一[illegible]

各屬新聞

番禺

▲番禺各區開近郊治安會議　番禺縣長前奉西區善後公署令、以駐縣防軍、聞有奉令調防、在接防軍未到該縣以前、誠恐宵小之徒、乘機竊發、特令各縣轉飭各區鄉、認真嚴拿匪徒、并着令警衛聯防、以維治安、余縣長奉此、昨特令行縣委會、召集各區鄉事委員會、派出代表開近郊治安會議、經議決維持辦法、分令各區聯隊梭巡、及撣握要地點放哨、現各區鄉治安、甚爲縝密云、

中山

▲縣屬因天旱發生痲痘症　頃接中山縣訪員云、近日天氣亢旱、數月以來、未得大雨、各處井水皆乾涸、人民飲之、咸受汚濁之氣、故日來每有痲痘之症發生、尤以小兒患者頗難醫治、前數天北區地方、亦有是症發生、水街口麥宅有小兒兩口、染得是症、不可救藥、三日間已先後斃命、又維新街鄭宅、數日間、兩女孩、一男孩、亦染得是症、服藥罔效、而致斃命云

寶安

▲積極籌辦警衛隊　寶安縣事委員會鄭勉之等、近擬聯合全縣各區、倡辦地方武裝警衛隊、其目的在養成全邑青年子弟、具有軍事學術、興起其愛國衛鄉之思想、一旦國家有事、咸知奮其援救防禦之力、其次督率開築公路、使全邑交通便利、力謀商業之發展、再次則努力於造林種植、開闢土地、以興貨材、用符國民政府民權民有民享之實現、及訓政時期爲民衆謀衣食住行四大要素、組織之法、擬於全縣各區每二百人中、公選一人爲學兵、施以嚴格教育、所有槍械及膳宿等費、歸該二百人負担、(每人每月約負担一毫)擇一廣闊地點、修造兵房、操塲講堂、以爲訓練之所、限期一年畢業、一面從軍事訓練、一面修築公路、一面造林種植、三事并行、第一班畢業後繼選第二班入學訓練、將來公路造林護利、撥作地方建設及慈善事業之用、依此計劃進行、十年後實安民人皆崇樂利、昨經通函該縣各團體代表定期召集討論云、

台山

▲台山鹽戶聯同罷業　台山縣那扶區附近鹽場、人民多以採煎食鹽爲業、故鹽灶向有二百餘所、製出之鹽、依章繳納國課後、卽自由買賣、詎鹽捐恒記公司、邇日從外處購備鹽料裝運入內地專賣、不准鹽戶採煎、各鹽灶不堪其苦、迫得聯同罷業、前日集衆議決、推定代表伍榮相、楊道濃等、赴廣東財廳、恩春鹽場、台山縣署等處控告、請將該承商撤究、以維民食、而重國課云、

南雄

▲南始商船中途被刦情形　韶關至南雄始興之水道、自王應榆部調防後、卽有土匪嘯集、一月以來、連刦貨船二次、本月四日有大貨船五艘、及小船十餘、騐帮自韶關開往南雄始興、六日下午五時駛至曲江始興交界之新圍水地方、被土匪百餘人攔江截刦、經船警衛隊與之抵抗、互戰至夜、卒被搶去陳裕發等三船、其餘尚無損失、陳船係郵政船、搭客獨多、南雄殷商黃某、韶關紳士張某、及始興分庭檢察官郭昌圖、幸均預先起岸、繞道往松口避入朱姓碉樓、不至被擄、此次各船合計損失逾萬、遇刦後、各搭客不敢回船、均從陸路行往江口墟分赴南始云、

茂名

▲茂名發現鼠疫症　茂名安舖地方居民稠密、森林遍佈、近因天氣乾燥、加之該地人民對於衛生素乏講求、故近日發生鼠疫症、流行甚盛、罹此致死亡者甚衆、幸第三師軍醫處長林祖澤極力救治、并獎勵滅鼠、惟死疫仍未能完全消滅云、

樂會

▲樂會防軍討論建設事宜　瓊崖樂會四區陽江市、爲該區貿易中樞、重重壘固、市況極盛、不幸曾被著名共匪王文明等、蹂躪以後、十之二三、盡成瓦礫塲、自經防軍痛剿共孽、該區匪氛雖告肅清、終以創鉅痛深、商塲不易恢復、現駐防該區廿八團第二營營長張炎、深知地方艱苦、特於前日邀請陽江文市上科三局團董、樂會四區宣傳部主任、並該營官佐、開會討論區內建設事宜、張營長建議頗多、茲探得內容、畧誌如下(一)修補嘉陽車路以便交通、(二)創設中山紀念堂、以垂紀念、而誌景仰、(三)建築陽江市小菜塲、以助發展商業、(四)建築公共厠所、以重衞生、(五)申建小學校教室宿舍、以廣規模、而宏造就、當經全體議決、上述各項俱合、四區目前需求、一致通過辦理、並推出籌備委員多人、籌立樂會四區建設委員會、俾一切計劃得按步實現、是日開會結果、極爲圓滿、惟被邀之文市團董並無人出席、對於地方事業、置若罔聞、亦可怪矣、

曲江

▲曲江縣槍決夥黨焚刦著匪　昨二日曲江縣公署、昨提出著匪陳雲昌(卽陳亞義)一名、押赴刑塲執行槍決、并宣佈該匪罪狀云、爲宣佈罪狀事、照得著匪陳雲昌(卽陳亞義)一名、于民國十二年四月二十五日、夥同匪首陳耀廷、焚刦縣屬西水陀村一案、業經本署傳集該村被害人到案指証、并迭次行查屬實、殊屬罪無可逭、茲將該犯騐明正身、綁赴刑塲、執行槍決、以昭炯戒、除呈報外、合行佈告一體週知、此佈、計開、槍決匪犯一名陳雲昌(卽陳亞義)年三十三歲、西水塘口村人、

▲建築中山圖書館改期開投　曲江縣長石楚琛、前以縣城中山公園、曾由各界議定建築中山圖書館一間、定低價毫伴二千元在案、石氏以該圖書館、關係紀念總理、及全縣文化甚巨、自應趕速建築、特佈告定期四月五日、在該署二樓、當衆明投是項工程、惟是日到投者寥寥、以致未將該項工程投成、現石氏擬再定期五月一日、開投是項工程云、(明)

廣寧

▲廣寧縣請撥軍實防匪　廣寧縣與四會毘連、亦爲西江要衝、該縣土匪、素稱猖獗、焚劫搶掠、時有所聞、自去年十一師長余漢謀派第卅二團、前往駐防、分別派隊剿辦後、經告肅清、最近因該團長、前日奉命出發韶關、縣屬防務、交由地方警衛隊負責維持、該處土匪、知防軍他調、蠢蠢欲動、爲防範計、自非擴充實力、不足應付、故該縣長昨特具呈特派員公署、備價請領步槍三十桿、子彈一萬粒、以充軍實云、

豐順

▲豐順縣屬匪勢猖獗　豐順縣屬湯抗河西各處、匪勢之猖獗、與第一區之匪無異、近黃署長寧標、與該區治安會主席、於卅一日、召集各鄉警衛隊開會、議決於一日早合同防軍出發、往入鄉等處剿匪、黃署長率警衛隊協同防軍一排、由大羅前進、連長帶軍一排、及警衛隊、由坪城傺下肚前進、約在小溪會合、抵步後、陳連長見深入匪窟、形勢不佳、卽欲退出、而村口山凹已爲匪佔據、四處匪徒蜂起、彈如雨下、軍警連衝鋒七次雖得衝出、黃署長受傷甚重、而傺下肚至坪城一帶、皆遍樹紅旗、處處包圍截擊、黃署長行至南溪斃命、其弟文清不知下落、被擊斃軍士十一名、失班長排長各一名、陳連長胸肩部受傷、流血遍及馬體、兵士仍受傷多名、警衛隊被擊斃七名、共失槍卅餘桿、該處人民甚爲震恐、一日晚馳電揭陽團部告急、三日卽到軍隊兩營、馳往匪鄉痛剿、

興寧

▲狙擊公路委員匪犯已破獲　興寧縣公路委員劉鑑伯、曾奉上峯派往視察路政、被匪黨狙擊斃命、經見報載、現經將兇犯潘偉梅拿獲、直認不諱、並供出主使人陳揭峰陳珍茂父子兩名、隨由興寧縣長於昨二日一併拿獲到署、鞫訊明確、押候嚴辦、邑人均爲快意、聞該兇犯潘偉梅、已定期槍決、陳氏父子則俟審訊明白、卽按律嚴辦、又該邑人士、以劉鑑伯因公斃命、殊爲惋惜、特聯合各界、開會追悼、以慰慘死云、

華僑消息

馬來華僑之事業

我人欲明瞭馬來西亞之情形、不能不提起該處華僑之事業、馬來西亞之所以能蒸蒸日盛、成爲重要之區域、實由于華僑各界之協力爲多、自麻六甲檳榔嶼及新架坡建立都市以後、中國南部、如廣東福建海南等處之人民赴該處者、源源不絕、近年以來、日有增加、自一九二六年至一九二七年中、華僑增加數目爲廿五萬人、往時大部份華僑、皆無久住之意、經商致富後、卽作歸計、近來則皆有永居之趨向、開墾森林者、斬伐樹木者、種植花草者、城市中之零賣商、鐵道機器廠內聰明伶俐之工人、及在新加坡設立工廠之實業家、大抵俱由華人爲之、但其生活狀況、因受華僑種種工作之影響、大有變更、華僑性情、職業不同、職業雖有參差、但其獨立勤儉希望合群、及自信諸美德、則爲彼等之所共有也、以上所述、皆由物質方面言之、但精神方面、華僑之貢獻、亦不乏足資記述者、該處土著、猶有中古時代之遺風、以農業爲最重要之職務、其性質富于保守思想、華人則長于社交、精于貨殖、其思想多趨於維新方面、抱定樂觀主義、不喜過機械的生活、而好有波瀾的生涯、按時領薪依勞升級之制度、非彼等之所好也、彼等富有冒險性質、作事具有勇往直前之精神、或始極貧困、到晚年家擁鉅萬、或初爲富翁及其後受破產之宣告、此種情形、實繁有徒、華僑求智之慾望甚大、雖有極少部份之人已脫離此種優美性質、但此不足爲華僑詬病、且一般上等社會之華僑、莫不酷愛研究科學藝術及哲理、至于宗教方面、則情形複雜、儒釋道三教之思想、皆有鉅大勢力、故歐人往往不能了解華僑之心理、華僑之居該處者、忠實和藹、又善于款待賓客、馬來西亞之居民、雖種族不一、但毫無嫉視情形、却能彼此諒解、互相親愛、人民之居該土者、皆能得到相當工作、故雖有習慣風俗之不同、但並非互相尊重之原則、立於不能相容之地位也、由政治方面觀之、華僑多傾向於南方思想、因彼等多係南省人民、且好維新、而不喜守舊之故也、愛國之心尤極熱烈、中國頻年多事、因爲彼等所明悉、但其自信力極强、以爲過此呻吟難產之時、卽爲喜氣洋溢之期、且國內安寧、必能與科學先進之各國並駕齊驅、佔國際上重要位置、使英屬馬來西亞成爲緊要之區域者、除華僑外、一小部份之印度錫蘭人亦爲該處之次要份子、政治機關及商店內之使用人、與英人所設小學校內之敎師、大抵由印度人充任、印度北部之馬克人(Sylrhs)多爲巡警及牧牛之職務、南部之帶米爾人(Tamils)則多爲種植橡樹之工人、由實際上言之、馬來西亞橡皮業之發達、實由於印度工人常往來於馬西來之都市、及印度孟德拉部(Madras)及納加伯當(Negapatam)地方之故也、(廣東社)

巨港華僑　樹膠商會贈國府飛機

巨港訊、本坡華僑樹膠商聯合會爲去年濟案發生臨時組織等、純係愛國起見、自成立後、卽着手由出產貨物抽捐、賑濟山東難民、少紓飢寒、查自進行以後、經先後匯交中央政府財政部已達國幣五萬餘元、近因該會同業等見東鄰不但無悔禍之心、且濟南駐兵仍不撤退、于是繼續進行抽捐購買飛機、奉贈國民政府、以爲將來防日之用、而繼總理航空之計畫、然樹膠商聯合會委員等、不甚熟識購置飛機、故議決函托南京僑務委員會代爲調查一切、以便定購、現已得僑務委員會覆函、并將飛機圖式及定購手續一一指明、樹膠商聯合會接函後、經將款項由本坡和豐銀行匯交南京中央政府、並函請政府派員向德國Junkers定造及接洽、聞待飛機造就、卽定名爲巨港號、以留紀念云、

國內

首都中山路建築之經過詳情

▲舉行開路典禮時 ▲市長劉紀文報告

(中央社南京訊)前日中山路舉行開路典禮。劉紀文市長曾報告該路建築詳情如下。照原來計畫。全路要寬四十公尺。分作五道。中間快車道。兩旁游憩道。過來爲慢車道。路旁更爲人行道。現在因時間的關係。經費的關係。先築好中間的快車道。然後暫以兩旁游憩道作爲臨時人行道。以供奉安時的應用。慢車道以及永久人行道。還要等待後日慢慢地的建築起來。而現在這臨時人行道。因動工較遲。還沒有完工。正在進行中。兩旁的水溝。亦是在那裏設置。這路面的柏油。因爲(一)氣候的關係。粘鋪柏油。氣候要在華氏六十度以上。在冬季嚴寒天氣。不宜鋪上。(二)路身的關係。要在路身堅實以後。再鋪柏油。將來不致易於破壞。我們想藉自然力。使路身格外堅實。然後鋪上。所以到現在。亦剛纔動工。至於路線內的橋梁。亦未完全告竣。逸仙橋業已完工。中山橋約在五月初完成。遲延未能完成的原因。一因去年雨雪。再因工程較大。但工程時間。比較同樣的橋。若上海北四川路橋。要有八月至十月的工程。現在我們只算五個多月的工程速率。在這樣重大的工程。要算最短速的了。所以現在舉行開路禮的的中山大道。不能說全部的完成。只能說初步的成功。從今日起。可以通行就是了。以後我還要十二分的去努力。去建築造成一條雄偉平坦的大道。最初還擬路。定於三月十二日總理忌日以前完工。但因爲爲種種原因。未能如期完工。還是很抱歉的。其延期的原因。總括起來說。(一)天時的關係。在去年年底。下了三星期的雪。眼看着工程停頓。而雪後冰凍。爲永久計。工程又不能進行。所以有一月餘時間。一些工程不能進行。(二)地利的關係。南京材料缺乏。一塊石頭。一桶水泥。都要取給於外方。而交通不便。運輸又十分困難。不能按照計定時間齊集。(三)人事的關係。經費的竭蹶。籌備艱難。還有未能確知南京工人。作的能力。譬如說。預定每人能挑五百斤的能實在的能力。只能挑三百斤。所以預計工程時間。不能與實在工作時間並行前進。此次建築中最惹人注意的。就是拆還路線中房屋的事情。關於這件事。附帶的再來報告一下。此次路線內征收官有的土地。總面積三五九四九〇二方丈。公有土地七三一三一〇三方丈。民有土地一五三二一八〇二方丈。拆還官有房屋五七五七三六七方丈。公有房屋七五九二八五方丈。民有房屋計二四二〇六五五二方丈。磚墻拆卸。面積六九六〇一五五八方丈。草屋木棚廁所拆卸七二〇七八五〇方丈。青苗廢除八〇六四三八四二方丈。以戶數計算。官地四千戶。公地十七戶。民地四百四十戶。共四百九十七戶。在古舊若南京之城池。築一萬二千餘公尺的大道。這拆還房屋爲事實上所不免的。有些智識的。一定能夠諒解的。這拆還房屋的問題。僅在拆還以後。對於被拆屋的市民的辦法。是最要緊關於還點。我們對於被拆的房屋。每方給予拆費五元。現已發去一七六七九八八九元拆還費。其他草房木棚亦發去拆費一〇八一一七七七元。磚墻拆卸費六九六〇一五八元。青苗賠償費八〇六四三八元。建築了許多市民住屋乙種一百間。丙種二百間。凡被拆屋的市民。有優先租住權。至於征收的土地。將來要按照市價。發給地價。要根據中央頒佈土地征收法的規定。組織一個土地征收審查委員會。由市政府各機關推派代表。再由民衆方面推定團體選派代表來共同負責任。估值公平的地價。補償市民。總之。我們設想種種的辦法。使民衆方面不覺感覺到絲毫的痛苦。感受着一點兒犧牲。但同時要希望市民方面。諒給我們相當的解。至於道路的經費。全路土方建築費。共計需洋八萬五千餘元。至馬路工程。共六分段。分別投標包工。共計需洋六十三萬四千餘元。橋梁兩座。計需洋十九萬一千九百餘元。涵洞三萬餘元。碼頭八千三百餘元。陵門一千五百餘元。人行道之士方以及排水設備。約二十萬元。已發去拆還屋費一萬七千六百餘元。市民房屋乙丙兩種。共計需洋十一萬零七百餘元。共約計洋一百二十七萬九千餘元。因爲人行道及排水設備。尙在建築中。所以道路的經費。不能有精確的報告。路線經過的地方。有許多由於水窪低塘塡造起來。將來年久日深。不免有所變動。低陷下去。但是只要保養得好。是不妨碍的。所以養路的事。亦是非常重要。所謂造路易。養路難。在現在建築的時候。不可不注意的。在開路通行的時候。卽要預備的欵。作的養路費。遇有損壞。隨卽修理。這雄偉的大道。於是可以永垂於世。

江浙兩省政府對於水產之大建設

擴充水產學校 增加水產建設經費 設立水產試驗場

江浙兩省政府當局。對於水產十分重視。故去夏浙江建設廳長。與江蘇農工廳長。曾有兩省水產建設會議之召集。擬定兩省關於水產之共同計劃。最近更進而擬定實施步驟。業已次第進行。聞江蘇省政府已支出臨時費十萬元。爲擴充水產學校。及其他水產機關之用。而浙江建設廳。又支出鉅欵。將海門水產職業學校。移設於定海。新建校舍。與水產模範工廠運合。聞該新校舍規範甚大。業已上月竣工。近復將於三門灣。設立水產試驗場。已提出臨時預算二十萬元。不久即可見諸實行。兩省對於水產建設如此神速猛進。實足爲中國水產前途慶。茲將江蘇省農工廳水產業設施方針目錄。附列於下。

(一)行政上之計劃。(甲)組織系統。A.省之設施。(一)省行政機關中水產技術人員之組織及任務。(二)省立水產機關。(三)全省水產事業推廣委員會。B.縣之設施。(一)縣行政機關中水產人員之組織及任務。C.市鄉之設施。(一)水產業指導員。(二)指導事業。(乙)漁區之劃分。(丙)漁業港之建設。(丁)對於漁稅之整理及監督。(戊)鄰省之聯合。A.調查試驗方面。B.管理方面。(己)關係機關之聯絡。(庚)關於漁業單行法規之訂定。(辛)派員赴國外考查水產事業。(二)謀漁獲之增進。(甲)施行基本調查。(1)海洋調查幷漁場探檢。(2)漁場精密調查。(3)重要漁業調查。(乙)漁船及高級船員之註冊。(丙)漁法之改良。(1)新式副漁具之採用。(2)漁具及網線染料之改良。(丁)遠洋漁業之獎勵。(1)輪船拖網漁業。(2)手繰網漁業。(3)鯊魚延繩釣漁業。(戊)近海漁業之改進。(己)定置漁業之整理。(庚)淡水漁業之調查及統計。(辛)關係事業之提倡。(壬)漁業上之組織。(三)水產養殖。(甲)養殖水面之調查。(乙)養殖種類產額及銷路之調查。(丙)對於淡水魚類之魚秧及孵化之研究。(丁)關於養殖工程及水溫水質之研究與指導。(戊)養殖合作社之組織。及養殖事業之獎勵。(四)水產製造。(甲)製造原料及水產品銷路之調查。(乙)各地製造方法之調查與指導。(丙)鹽藏乾製之注意。(丁)冷藏事業之獎勵。(戊)水產物罐詰製造之研究。(己)製鹽業之調查及指導。(庚)水產倉庫。(卒)水產製造合作社之組織。(五)水產金融(六)宣傳工作。(七)各項水產人員之訓練及漁村教育。(八)水產會。(九)漁事之保護。(甲)關於防止壓迫及擺脫方面。(乙)關於災難方面。(1)積極的。(2)消極的。(丙)關於盜患方面。(1)國家之保護。(2)漁民之自衛。

現在、廳時來減贈、由夏曆十五日起
口一元庄減收七毫
總行廣州一德中路 製藥廠廣州第五甫
口幷贈消熱茶壹打
永泰紅十字油公司謹啓

國際

驚動世界之東歐非戰公約

蘇俄外交政策忽奏奇功 將更進一步實施西歐政策

(世界新聞社莫斯科通訊)喧傳已久之東歐非戰公約。最近已告成立。當凱洛格非戰公約在巴黎簽字未久之際。莫斯科非戰公約繼之而起。大有世界和平指日可望之槪。然觀其背景。則列强正在針鋒相對。磨劍嫉視。形勢日形嚴重。所謂非戰公約。實使眞正和平之實現。爲期愈遠而已。考東歐非戰公約之提議。實爲蘇俄新外交政策之表現。在目下國際形勢上。殊堪引人注意、蘇俄之第一期外交政策。以西歐爲中心。其宗旨在援助工業國之勞工階級。反抗資本階級。迨洛加諾條約成立。國際聯盟之基礎逐漸鞏固。英國所領導之對俄共同包圍之陣勢。日益緊張。而蘇國又加入國際聯盟。蘇俄外交至是一敗塗地。於是轉換方針。由第三國際高唱促進東方弱小民族反抗西歐帝國主義運動。在土耳其。阿富汗。及中國等國大肆活動。迨共黨見棄於中國。蘇俄之各派宣見。發生大衝突。愈釀愈烈。其開端卽爲外交政策問題。斯丹林及布哈林主張利用無產階級之同盟者進行革命。特羅資基派對此力持異議。主張共產黨應與他黨分途進行革命。迨斯丹林派所領導之所謂東方政策失敗後。特羅資基派之攻擊益力。斯丹林派乃又轉換其外交政策。注重東歐方面各弱小民族對俄惡感之緩和。東歐非戰公約之提議。卽其新外交政策之第一步也。此項政策。大概有兩種可注意之意義。利用非戰公約。保持東歐和平。增進東歐各國對俄親善關係。一。以救蘇俄國際地位之孤立。一以國得弱小民族之歡心。間接防止西歐列强利用東歐各弱小國反抗蘇俄。一。效顰美國。博美國之好感。促成美俄兩國復交之機會。蘇俄在東歐方面之地位。本雜中一籌。嶄然佔有優勢。其勢力足以左右東歐各國之治亂安危。東歐諸國。無不感其壓迫。近年蘇俄虎視耽耽。危機日重。因此東歐諸國遂發起東歐聯盟。以共同防禦蘇俄爲目的。甚至巴爾幹各國。亦有加入對俄聯盟之說。波蘭與羅馬尼亞首先締結共同軍事保護條約。力勸各國加入。此種對俄共同戰線之成熟。其背後有西歐列强之欵唆援助。無可諱言。蘇俄乃突出奇計。提議東歐非戰公約。先向立陶宛波蘭提出。得其同意。芬蘭愛斯託尼亞拉特維亞相繼贊成。惟羅馬尼亞態度獨異。緣俄羅因貝薩拉比亞問題。國交上糾紛已久。羅在貝薩拉比亞駐軍隊。不允撤退。有佔爲已有意。蘇俄對此。屢次抗議。甚至有開戰之說。今蘇俄忽改變態度。不惜犧牲其領土。與羅政府締結非戰公約。默認羅國合併貝薩拉比亞。此爲列强極注意之事。而又予列强以一大威迫者也。東歐條約旣成立。蘇俄之必更進一步。實施其西歐政策。以猛勁掀動歐洲國際政潮。殆無可疑。同時蘇俄擬與美國開始恢復國交之交涉。並在遠東亦提出非戰公約。蓋以外交手段恢復國交。致歐洲列强陷於孤立。此蘇俄外交政策之基本原則也。要之。最近蘇俄外交。可謂成功。西歐列强從此必又陷於恐怖，此世界太平之兆欵。抑世界大亂之兆欵。國人其注意之。

集
民國紀元以來最高…之法令升格。凡屬行政，立法，司法各機關，及爲律師者，皆不可不備，欲知中央現行法令，及吾黨法治之眞精神者，更不可不以此書爲南針。
上海 行 書 局 處
廣州 行 書 局 處 杭州

財政部公債給獎之敏捷

茲於十八年三月廿日憑財部發行第一次有獎公債票到中央銀行領支第一次第二期第九個月壹等獎一張獎金弍萬元除還本外現已如數收訖合登報聲明以昭信用
一德路源昌叶記內陳若巖

廣三路招商價承脚伕

本局呈奉核准招商出價承辦石圍塘站脚伕如能出至相當價額卽予批辦有意承充者迅到本局租稅股接洽勿失良好機會可也

廣東中央銀行廣告

啓者本行現擬建築江門梅菉支行招商承造前經定期三月十八日開始派圖登報週知茲因期已屆滿各建築商人尙多紛紛到行請求領取圖式特再展限十日自本月十一日起至二十日止各商如有願意承建者務希在展期內每日由上午九時至十二時下午一時至四時到本行庶務股取閱章程圖式每份圖式取圖費銀四元六元正一俟派圖如期截止再行定期開投工程此佈
中華民國十八年四月 日 廣東中央銀行啓

廣州市政廳徵求珠江鐵橋圖則廣告

爲徵求圖則及詳細決定

本市現須建築由河北橫度河南鐵橋一道需用圖則及詳細預算全套所有設計要點△草圖業經城市設計委員會決定如欲應徵者可到城市設計委員會取閱限由登報日起三個月內將應徵圖表呈繳城市設計委員會候由本廳審查判定頭獎一千元二獎六百元三獎三百元此佈
廣州市政廳啓

廣東中央銀行對出公債給獎敏捷之公正

啓者財政部發給第一次公債第二期第九個月開獎得中一等獎一張當日携票到中央銀行金庫科行員核對除還本外應得獎金弍萬元登卽如數收足是因財政部給獎之敏捷該行員辦事之公正特登報端誌頌
一德路源昌叶記內陳若巖

居家旅行不可不備

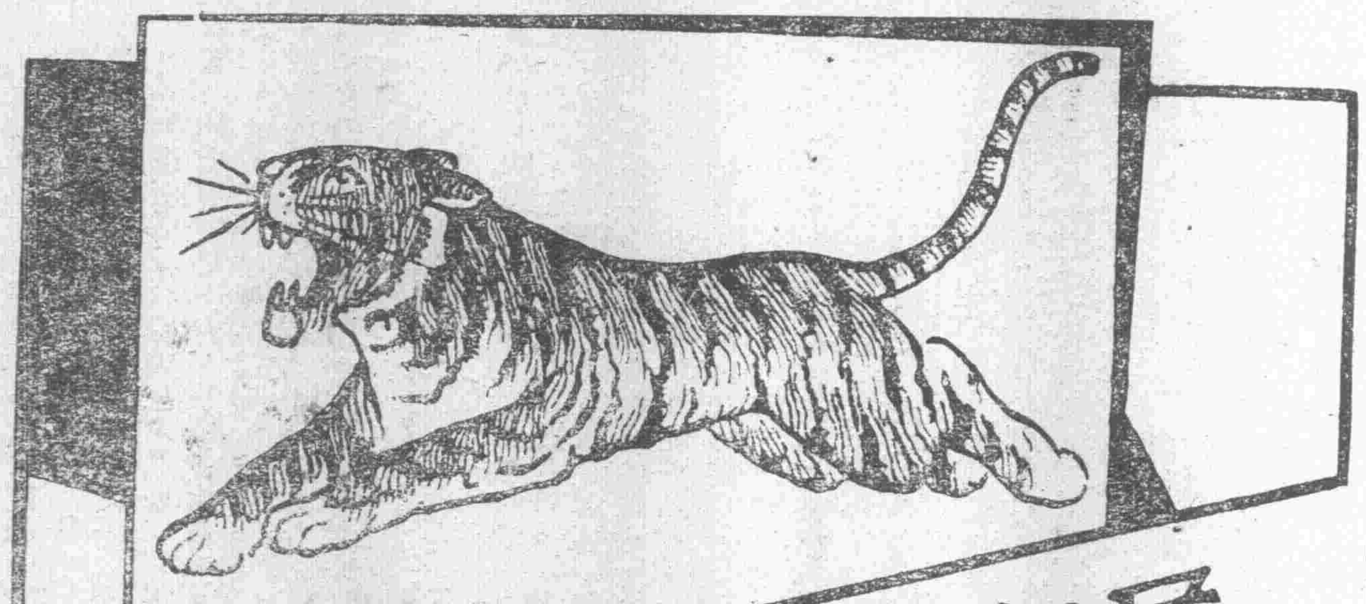

虎標永安堂

四種良藥

萬金油 內外各科 搽食兼用
八卦丹 唱戲演講 提神生津
頭痛粉 百般頭痛 一服立止
清快水 消風去濕 掃除積滯

天龍廣告社作

廣州總代理靖遠路永生藥房
廣西總代理梧州市震亞藥房
虎標永安堂大藥房主人 胡文虎豹啓
分銷處小市街吳順和號
各大公司藥房商店均有代售
香港分行文咸東街二十六號

德國 金銀寶盒 返老還童 生殖靈

每盒可服七天定價毫銀九元
每料四盒毫銀定價三十六元
（男女同用價同）
（第五期實驗照片報告書送萬索付郵票壹分）

（特別注意）
男用係裝金盒
女用係裝銀盒
千萬不可錯服否則有變更發育之虞

專治 身體衰弱 陽痿腎虧 婦女經病 宮冷不孕 及舉凡男女間一切腎病 不論年久痼疾 皆能立奏奇功 誠保障身體健康之唯一秘寶 但是市上影射冒效者頗多 購者務希加意審慎爲要 太平當版

廣州市一德路石室前二六八號二樓
三德洋行獨家經理
總行上海四川路 香港經理 利源東街三號二樓昌利行

國民政府明令 提倡國貨冷熱水瓶

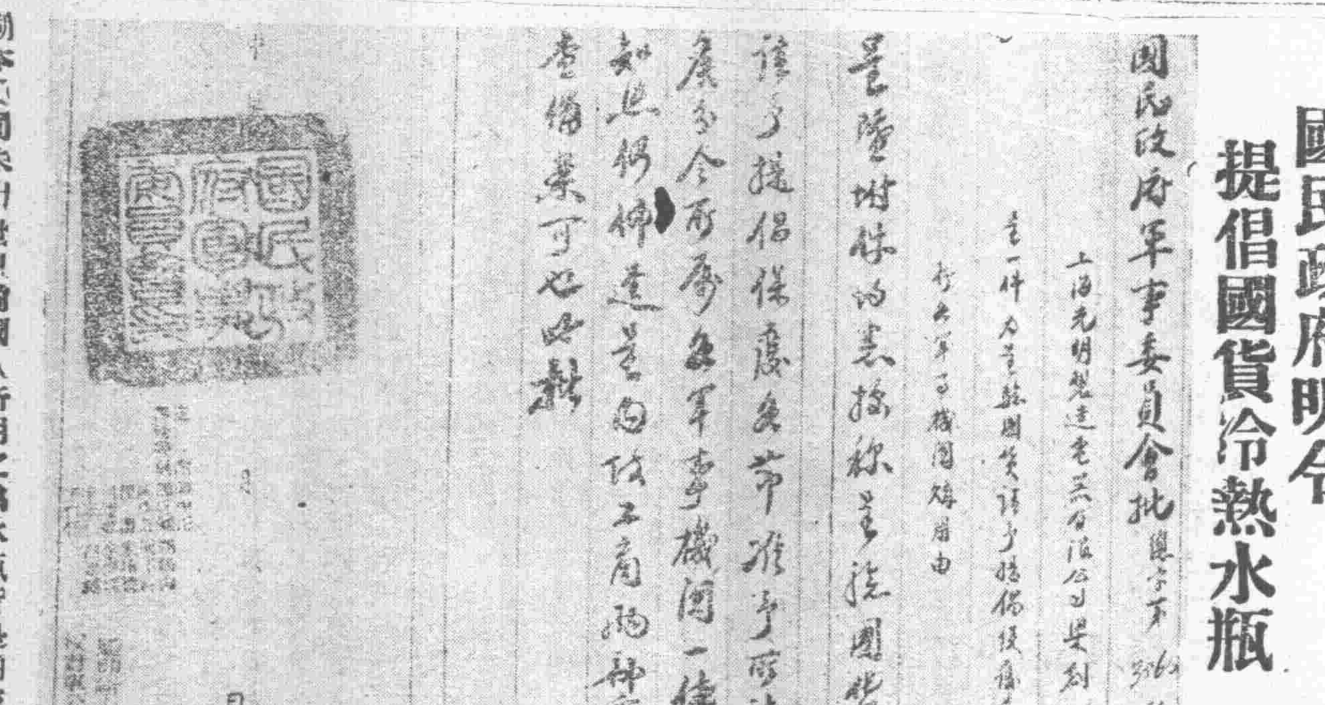

本公司未出世以前國人所用之熱水瓶皆是舶來品而尤以劣貨充斥市上爲大多數愛用國貨人士欲購一完全之國貨苦於無處可求誠爲憾事本公司有鑒於此特集合華僑資本設廠於上海閘北寶雲路獨家製造完全國貨冷熱水瓶經數載之研求并歷年之經驗始有今日之出品遠勝舶來故能銷路日暢推而致國內各省及南洋群島其地質之精美熱度之高強早爲用過諸君所同聲讚許者一國民政府明令頒行各省致贊許勸導者暨各機關採用以資提倡爲普及同胞需要起見分設發行所於廣州市惠愛路七十九號以便各界就近採辦如蒙惠顧無任歡迎

上海光明製造水瓶電器公司廣州分行啓

美國船期廣告

大來輪船公司（即原日提督）美國郵船公司 東方郵船公司

本公司有堅固快捷輪船多艘來往中美各埠茲爲利便遊客起見自大加設頭等船位如欲沿途上埠遊玩貴客搭本公司各輪總統船票隨時轉搭本公司各總統亦可通用貴客光顧幸祈留意焉

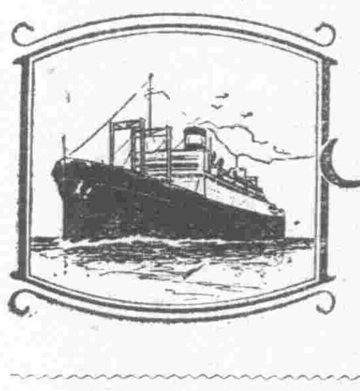

Sail On the PRESIDENT LINERS

△往上海神戶橫濱檀香山舊金山羅省大埠轉駁美國內地及中美洲亞灣拿巴拿媽大呂宋等埠各船船期列下
孖地臣總統 三月十四日星期二開行 嗣後每隔兩星期逢星期日開行

△往上海神戶橫濱域多利舍路咸水埠轉駁美國及加拿大內地等埠各船船期列下
克利夫蘭總統 三月初七日星期二開行 嗣後每隔兩星期逢星期三日開行

△往歐洲及美國各埠道經小呂宋星架波庇能波士頓紐約亞灣拿等埠各船船期列下
威遜總統 三月十二日星期日開行

大來輪船公司謹啓

新國民 今日放影 國曆四月十一至十三 夏曆初二至初四

如火如荼熱烈雄壯勇武愛情比劍俠義大名作

黑鷹軍

大艷明星「洛拉樂」飾黑鷹戰士英颯豪爽如「菲賓氏」
麗多姿美態動人之「菲利絲喜花」姑娘飾女宮主
會導演「蕩寇大俠」之「當路基利士」精心得意傑作

有劍術精猛的俠士。
有多情多義的佳人。
有貪財賣國的奸賊。
有英明仁愛的將軍。
有胆小如鼠的隊長。
有風雲變色的鬥劍。
有震駭君主的刼車。
有千鈞一髮的危險。
總之劇情處處驚人。

「黑鷹軍」確是一部不可多得的偉大俠情名作，劇情緊張，表演威壯，配景堂皇，處處都能使人心潮狂漲，精神踴躍，或則詫奇叫絕，况加以本院音樂配奏，尤足令人心神爽快也！

下期 禮拜日至禮拜一影「三個奇女子」

中國國民黨中央執行委員會訓練部通告 第二號

本部爲救濟失學革命青年起見業經擬訂失學革命青年救濟規程施行細則各一種提請第一八九次第一九七次中央常會通過並頒布 [illegible]

入國內相當學校或派往外國留學此項補助費由中央特別專款辦理（第二條）首條學生之補助費額如下一入國內學校者中等學校年貼一百元至二百元大學及高等專門學校二百元至四百元二派赴外國留學者準用教育部所規定之官費額第一項之補助費由所入之學校管理之第二項之補助費由教育部管理之（第三 [illegible]

本黨黨員適合規程第一條規定之各項資格者得開具履歷呈繳憑証申述志願向所屬之縣或等於縣之黨部報告（第三條）各縣或等於縣之黨部對於前項報告者之資格須切實考查詳列事實開具証明書呈報省或等於省之黨部（第四條）各省或等於省之黨部對於縣或等於縣之黨部所呈報之上項事實及証明書須嚴密審查 [illegible]

員會任命之（第十條）應考送補助留學黨員提請中央執行委員會議決之（第十一條）留學黨員所習（一）筆試（甲）黨義（乙）國文（丙）外國文（丁）有關係之科學（二）口試口試就其所學及志願發問（第十二條）凡經中央 [illegible]

黨務消息

市黨部轄下之各級黨部執委聯席會議詳情

馬超俊林翼中報告三全會經過
陳策說擁護中央非擁護蔣一人

通過
擁護中央肅清叛逆案
慰勞蔣介石及將士案
促陳主席早日返省案

決議函市政府嚴厲禁絕烟賭
召集團體舉行禁絕烟賭運動

（專訪）市黨部執監委員會、爲使全市黨員明瞭三全大會之經過、中央討伐叛逆軍人、及加緊本市黨務工作起見、昨十一日下午一時、在大東路廣東省黨部大禮堂、開全市各級黨部執行委員聯席會議、到會者、有市執監委員蒲良柱、譚惠泉、林翼中、陸幼剛、黃秉勛、曾濟寬、陳策、馬超俊、余日焜、劉蓄翹、孫甄陶、暨全市各級黨部執委約五百人、以市執監委員爲主席團、推譚惠泉爲主席、霍廣河贊禮、陳肇韶、蘇騁士紀錄、行禮如儀後、首由主席宣佈開會理由、畧謂今日開各級黨部執監委員聯席會議、我們知道這種會議、在從前是甚少開的、現執委會覺得有開之必要了、蓋我們黨要時時團結一致、然後黨務才有進展的、本來我們黨以主義爲結合大家能遵行主義、自然能團結、但我們能常常見面、除主義結合外、再加以感情結合、則其團結更堅固、且有什麼難問題、又可藉此會來解決、此是今日開會的第一點理由、二、我們可藉此會以檢閱過去一月之工作、我們一月來之工作、究竟如何、有無錯誤、其好處又何在等等、皆可在開會時、大家批評研究、俾有進步、三、前本市舉定八位代表出席三全會、且附有議案交他們帶上、現三全會閉幕、各代表亦已回來、究竟會議情形、及我們提出之議案如何、亦可在此會請各代表報告、四、此次中央討伐武漢、本市因地理上阻隔、對于此事、未能詳明、各代表正由中央回來、必能深知、亦可請各代表在此報告給我們、可使我們深切認識此次中央討武漢之苦衷、及和平之意義、故我們今日特召集這個會議云云、繼請出席三全會代表報告三全會經過、馬超俊報告約分三點、（一）大會雖因湘案起、桂系軍閥乘機作亂、但終於開成、及得到比較滿意的結果、（二）處分附逆委員案、結果開除陳、甘、顧黨籍、警告汪精衛、實爲本黨自一點正義、俾天下人知吾黨是非之明、（三）中央討伐桂系軍閥、爲鞏固革命基礎、爲完成國民革命最後一幕之戰爭、並非派與派爭、或人與人爭、林翼中報告、畧分四點、（一）汪精衛被大會警告、須三個月內直接向中央表示悔過、才能任中央執委、（二）此次長江戰雲起、本市黨部各同志、有疑中央用兵爲不當、實對黨之認識太過淺薄、（三）蔣介石同志奉大會命令討伐叛逆、並非蔣同志一人打桂系、（四）此次討逆戰爭、乃革命與反革命之戰爭、非一人一派之私鬥可比、繼由蒲良柱作黨務報告、分中央、各省市、海外、本省市各點、陸幼剛作政治報告、分解決桂系軍閥與解決濟案兩點、後由陳策演講、畧分三點、（一）此次本省市之主張出兵抗中央者、根本是不能深切認識黨的緣故、（二）擁護中央、非擁護蔣中正同志一人、（三）希望以後各同志須深刻認識黨、不致受人利用而誤黨國、當時甚爲激昂、鼓掌之聲不絕、次討論提案、先由主席報告整理提案經過、歸收到各同志交來提案共有二十件、其中十五件認爲不必提出者、即不提出、應提出者五件、逐條提出討論、（一）擁護中央肅清叛逆案、（決議）通過、交執委會辦理、名義定廣州全市各級黨部執委聯席會議、（二）慰勞蔣介石同志及全體討伐武漢將士案、（決議）通過、交市執委會辦理、（三）設立廣州自治會案、（決議）將原案撤回、（四）黨員移轉登記表及區分部報告表宜稱入「入黨日期」及「介紹人」案、（決議）交組織部辦理、（五）嚴禁烟賭案、（決議）（一）函促市政府嚴厲禁絕烟賭、（二）由市民訓會召集各團體舉行禁絕烟賭大運動、臨時提議、函促陳真如同志早日返省主持政務案、（決議）通過、最後高呼肅清桂系軍閥、努力訓政工作、一致擁護中央、鞏固黨的基礎、實行三全大會決議案、三民主義萬歲、中國國民黨萬歲、中華民國萬歲、時已將六句鐘矣、遂宣佈散會、（信

市執委會十三次會議

限令九區十四分部遷出文瀾書院

（廣東社）昨十一日廣州特別市黨部執行委員會開第十三次常會、出席委員、譚惠泉、黃秉勛、陸幼剛、林翼中、蒲良柱、馬超俊、主席馬超俊、紀錄張炳文、恭讀總理遺囑（全體肅立）、（甲）報告事項、（略）（乙）討論事項、1.常務委員提出擬依照省黨部財務委員會章程、組織財務委員會、請公決案、決議、通過、2.秘書處提出各部會繳交三月份活動費單據、應如何辦理請公決案、決議、交財務委員會審查、3.秘書處提出廣東省政府爲文瀾書院控九區十四分部強佔院址、藉黨營私、請查明辦理見覆、應如何辦理案、決議、交訓練組織兩部限令搬遷、4.訓練部提出該指導科、倘缺幹事一人、現擬以周裁衍同志充任、附履歷一份、請公決案、決議、查周同志現充市師訓育主任、未便准象、5.秘書處提出前指委會移交崔通約登記表一份應否准予登記請公決案、決議、不准登記、6.訓練部提出擬請、A增加各區黨部每月經常費一百二十元、B請市政府於各區市有公產指撥地址一所、爲該區黨部地址、由本會負責修葺設備、每區約費二百元、亦由市政府特別開支、請公決案、決議、A各區黨部經常費、俟中央決定再行辦理、B各區黨部地址請市政府指撥、7.秘書處提出 奉中央執行委員會電、四月十二爲清黨運動二週年紀念日、規定紀念辦法三項飭遵照辦理、擬會同省黨部辦理、請公決案、決議、通過、

中執會組織系統圖

中國國民黨中央執行委員會組織系統圖、經四日中全會通過、原圖如下、

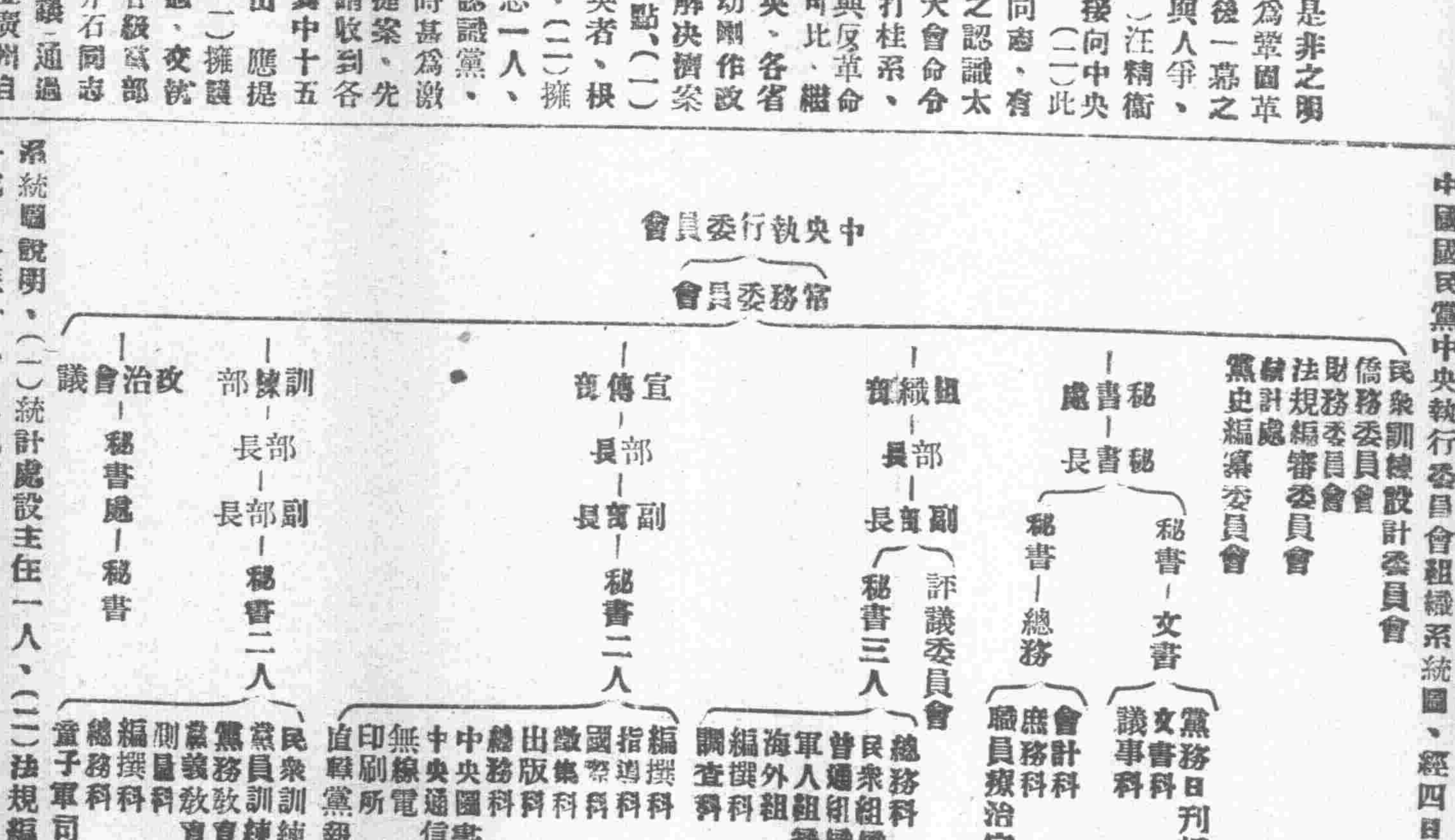

系統圖說明、（一）統計處設主任一人、（二）法規編審委員會委員七人、三部一處、各派一人、其他三人爲專任委員、由常會就任委員中、指定一人爲主任委員、（三）財務委員會設主任委員一人、以常委員兼任之、（四）各部處關於統計一科取消、（五）舊交際科事務、併庶務科、（六）舊衛生科取消、（七）各部處關於法規審查事項取消、（八）民衆訓練設計委員會、仍直轄於常會、於訓練部設民衆訓練科、于組織部設民衆組織科、（九）省縣黨部民訓會之事務、分別交省縣黨部之組織部訓練部辦理、特別市普通市之民訓事務、由中央酌量當地情形、分別規定之、

本省女黨員職業統計

▲不屬何職業者最多
▲次則爲學生及教員

（廣東社）廣東省黨部、此次辦理總登記結束後、計共得女黨員七百九十九人、其中以不屬何職業者爲最多、次則爲學生數及教員數、茲特錄出、以見女子在社會上所佔職業地位之概況、計開農六人、工四十五人、商十七人、黨務五十二人、政十七人、教員一百零四人、學生二百二十七人、軍一人、警二人、其他三百二十八人云、

省訓練所定期舉行畢業典禮

▲時間…本月十五日
▲地點…省黨部禮堂

（廣東社）省黨務訓練所、自開辦以來、已有六月、本月七日經已舉行考試完竣、現該所長馮祝萬特定于本月十五日下午一時假座省黨部大禮堂舉行畢業典禮、並已發出請帖、茲將其畢業典禮秩序表探錄如下、（一）齊集、

特載

怎樣免除糾紛與進行建設（續）

胡漢民演講

乃有些黨部不顧理論，不顧事實，只受懷着私見，逞着意氣，不但向中央當面抗議此事，並且彼此通電相約一致主張，對於中央明白反抗，這種行徑，簡直把黨的地位完全擯罷了，把黨歷史也完全忘却了，對於本黨民主集權制是跟着黨的紀律家而來的一點，也毫不想到爲甚民主便只看民主而不看其餘，集權固然不要了紀律也一脚踢開，思想一被私見隸蔽便籠單淆亂到如此，這還算個革命者嗎？我們對於同志中這一類的意志紛歧，若欲補救，以求統一，忽是實貴，如是大家深切體認革命的三民主義認淸黨綱的立場同時把本黨的歷史，本黨的理論，都切實研究一下，求得一個結論，意見馬上便可以一致的。如果一班人，心理上還是認羅俄的那一定要到自私自利的路上去，種種主張，都以個人的支配欲佔有慾爲出發點，并且就本着這種觀點，去解釋黨義，發表意見，那便越攪越糾紛，造成了意志統一的絕大障礙，我們同志，對己對人，都要極端的把他打破！把思想糾止過來！

第二步說到行動的統一，革命者的行動，無非是奮鬥，革命的對象，無非是反革命。革命者的奮鬥，當然是對反革命去奮鬥，這種奮鬥的力量，不應該分到別處去，且亦無別處可分，這是無可疑義的。要問現在誰是反革命，誰是我們奮鬥的對象，便不得不先將本黨現在所處的地位如何，時期如何，省察一下，在我們過去的工作中，本黨總算統一了全國，現在總算訓政時期，應該努力實現總理的建設計劃了。我們革命的目的，本來在求我國的自由平等，要得到這種由自平等，單有破壞是不行的，緊接破壞以後，應該馬上便把國家建設起來，建設得像一個國家，和人家有個比較，然後才能和人家說到「平等」二字，然後才能完全推開人家以前所加在我們身上的壓迫與羈絆，而得到國際間的自由。換言之我們現在開始剷除，開始建設，可算才踏上我們革命目的的邊緣而已，離開他的中心還遠呢。但是一經去，也不過三五十年，所謂目的全部，都會被我們達到了。無奈我們如果達到目的以後，我們環境中的反革命者，一定大大不利。在他們的打算中，非及早阻撓我們的進行不可，如果阻撓得遲了，等我們對於目的，已由邊緣而進到內緣，而逐漸的深入，他們的阻撓便將越過越難，甚且要完全無效了。所以現在眞不啻到了我們與他們之間，就是革命與反革命之間的生死關頭了，我們是好比一羣溺者，由盜船被推下水去，現在好容易各自泅近船身，攀着船邊。安然上船，船上的強盜倘若讓我們爬上去，一定就沒有他們做強盜的分，要不讓我們爬上去，千鈞一髮之時，就是我們的手已經攀着船邊之時，他們當然要拿出最辣的手段來對付我們，而我們這時所處的環境之險，時機之危，當然也達到極度了。在這種環境的時機下，我們凡是同爲溺者，同是手攀着船邊掙命永生的人，大家的行動應該怎樣？大家奮鬥應該的誰鬥去？大家試想想罷！（完）

財政部第二次有獎公債廣告

十八年三月十五日第三期第七個月抽籤還本給獎號碼

一等獎一張第零三六七五五六號由中央銀行發出 除還本外並給獎金五萬元

二等獎二張第零八六七零九一號由前潮梅財政處發出 又第一六一六五五二號由中央銀行發出 除還本外並各給獎金二千元

三等獎四張第零零零六四五二號由前潮梅財政處發出 又第零二零五九零一號由中央銀行發出 又第一三七六六九一號由中央銀行發出 除還本外並各給獎金五百元

四等獎一十張除還本外並各給獎金一百元

五等獎二十張除還本外並各給獎金五十元

六等獎五十張除還本外並各給獎金三十元

七等獎一百張除還本外並各給獎金一十五元

八等獎三百張除還本外並各給獎金一十元

九等獎六百張除還本外並各給獎金五元

十等獎九萬八千九百十三張除自一等至九等獎號碼外其餘債票末尾二字爲（零一）（三零）（五二）（五六）（九一）者均爲十等獎除還本外並各給獎五毫

四等獎至九等獎號碼太多請閱號碼單 凡欲取號碼單者可逕到財政廳號房索取如在省外者可將住址函知財政廳內國公債股索取即交郵寄達

第三期第二月還本給獎末尾两號碼爲（零八）（一八）（二零）（六四）（八一）

第三期第三月還本給獎末尾兩號碼爲（零二）（二七）（五四）（八三）（九二）

第三期第四月還本給獎末尾两號碼爲（一三）（一六）（五零）（六八）（八五）

第三期第五月還本給獎末尾两號碼爲（四七）（七二）（七八）（八七）（九五）

第三期第六 還本給獎末尾两號碼爲（三六）（四三）（四九）（五七）（七六）

第三期第八月還本給獎定十八年四月十五日在廣州總商會舉行歡迎民衆參觀

以上號碼如有錯誤以正式號碼單爲準

民國畫報徵稿啓事

（一）本報爲提倡藝術起見。凡有下列各種照片。歡迎投稿 古今中西名畫。時事漫畫。政治宣傳畫。有藝術價值影片。時事影片。各地風俗及名勝影片。

（二）投件請於照片背面詳加說明及作者姓名。

（三）稿件取用與否。概不發還。但特別聲明要還者。請附足回件郵票。

（四）稿件取用後。以現金爲酬。酬律不能定例。視稿件之價值從豐酌奉。倘却酬者請聲明。

（五）投稿請寄「廣州市第七甫民國日報社民國畫報編輯部收」

廣東省中小學校黨義教師檢定委員會檢定須知

（1）受檢定者之資格 （一）凡屬中國國民黨黨員具備下列資格之一者得受高中黨義敎師及訓育人員之檢定（甲）國內外大學敎育學系或師範大學或高等師範部或高等師範畢業者（乙）國內外大學或高等專門學校三年以上畢業者（丙）曾任經政府認可之高中以上學校敎員五年以上者（丁）經高級中學敎員檢定委員會認爲合格者（二）凡屬中國國民黨黨員具備下列資格之一者得受初中黨義敎師及訓育人員之檢定（甲）國內外大學敎育學系或師範大學或高等師範畢業者（乙）國內外大學或高等專門學校三年以上畢業者（丙）優級師範選科或專修科二年以上畢業者（丁）曾任經政府認可之中等學校敎員五年以上者（戊）經中等學校敎員檢定委員會認爲合格者（三）凡屬中國國民黨黨員具備下列資格之一者得受小學黨義敎師及訓育人員之檢定（甲）國內外大學敎育學系或師範大學或高等師範畢業者（乙）舊制師範學校畢業或新制高中師範科畢業者（丙）優級師範選科或專修科二年以上畢業者（丁）鄉村師範畢業者（戊）曾任經政府認可之小學校敎員五年以上者（已）經小學敎員檢定委員會認爲合格者

（2）凡在中央或省黨部所辦之黨務學校一年以上畢業者得同受中等學校黨義敎師及訓育人員之檢定半年以上畢業者得受小學黨義敎師及訓育人員之檢定

（3）受檢定者須於三月二十五日至四月五日到本會塡具聲請檢定表一張並繳交本人最近二寸半身像片二張並繳驗黨証或此項證明書（但發給檢定合格証書時仍須繳驗黨証及畢業證書或學校證明書或服務證明書）

（4）定于四月七日上午八時至十二時在雙門底市立師範學校舉行筆試合格者于四月十一日上午九時起在本會舉行口試

（5）檢定科目 （一）中等學校之黨義敎師及訓育人員應行筆試之科目如下（甲）建國方畧（乙）建國大綱（丙）三民主義（丁）本黨第一次全國代表大會宣言（二）小學校之黨義敎師及訓育人員應行筆試之科目如下（甲）孫文學說（乙）民權初步（丙）建國大綱（丁）三民主義（三）中小學校黨義敎師及訓育人員均應口試之科目如下（甲）敎育原理（乙）黨義敎學法（丙）訓育方劃（丁）其他

（6）筆試合格者于四月十日在市立師範榜示口試合格者于四月十二日在本會榜示

（7）檢定完全合格之中等學校黨義敎師及訓育人員須繳納証書印花費毫洋五角小學繳毫洋三角由本會分別給與檢定合格証書

（8）証書之有效期間定爲兩年逾期後須重受檢定

本會地址 廣州市大東路省黨部內　五七三（三）

郭寬墀大醫師 是救命恩人 愈我煙迷花柳病

鄙人不知自愛偶然宿娼染毒疳疔芒菓源源發作面起斑紋終日如虫行蟻走毛髮脫落鼻樑川下以致面目全非人皆以公中狀元之選舉家畏忌白醫無效毫無生人樂趣幾欲自戕偶憶從前在郭寬墀醫師戒脫黑籍見其日中臨症極有把握遂抵院求醫施以針射服藥日見起色一星期間完全治愈恢復本來面目重大之芒菓亦立時消散救命深恩非遇郭君無以解結合家慶幸登報表揚不獨個人感德實爲醫界明星也此頌

郭寬墀醫院在本市一德路中門牌三百五十四號

弟黎惠芳合家恭頌

白濁醫院

精醫白濁三天醫好兼理婦女白濁白帶針射疳疔橫痃便毒

西醫潘夢雲　院址太平南路六十四號二樓

逹善堂 馬券 送酒

錯在粵東廣州市十三行顯鎮馬路開張

強體固腎丸 男界洩遺精陽痿失歡身體衰弱腎虧諸病服此丸立效 每瓶壹元

買固腎丸壹員送酒弍罇任揀

有參茸衛生酒 有壯陽三鞭酒 有滋陰養血酒 有驅風蛇酒 補身合時四送禮 妙品好飲有益

買婦科丸壹員送酒弍罇任揀

婦科調經丸 女界經期不勻腹痛腰痛精神衰弱企頭暗病多年不孕速服每瓶壹元

代售處 永漢北路裕興隆 清風橋廣萬隆 惠愛四約廣順隆 城隍廟前譚同義 惠福中路大三如 河南福龍大街廣萬豐

此券到買至多限買拾員着率逐城馬到買帶腳自理

剪出此券到買爲標準

永漢北路陳李濟對面同業號代理

廣東士敏土廠廣告

本廠土質優美粘力充足前經廣州市工務局化驗證明茲將該證明書製成電版刊登廣告以供衆覽諸君光顧無任歡迎

試驗士敏土報告

廣州市工務局

民國十八年一月卅日

廠或公司 廣東士敏土廠　牌號 獅球牌

試法		試驗	結果	本局規定標準
幼度		每寸長壹百條線		不得超過 8 %
		每寸長二百條線		不得超過 [illegible] %
比重				[illegible]
凝結		初結		不得少過三十分鐘
		終結		不得少過一點鐘及多過十點鐘
固性				不得有裂紋
淨士敏土拉力		二十四小時	215 lbs	不得少過一百七十五磅
		七天	630 lbs	不得少過五百磅
		二十八天	671 lbs	不得少過六百磅
壹三士敏土黃砂（重量）拉力		七天	300 lbs	不得少過二百磅
		二十八天	375 lbs	不得少過二百七十五磅
備考		合格		

試驗　覆核　局長　審定

任永雄專醫血毒惡症

自採歐美最近發明血毒新藥特效針射俾患斯疾者早離苦海 另備德國梅毒靈藥銀六〇六無痛注射 白濁白帶血青 內傷哮喘咳嗽新藥包效斷根針射 醫務所一德路近油欄門口

介紹 花柳淋濁專科名家 針射 任永雄醫生

花柳白濁初發僅一部份治不得其法則病蔓延殘害全身遺毒妻子故醫者非有科學之基礎內外科之特識斷不能正本清源也 任永雄大醫生名近由德國於內外花柳科富有經驗治毒尤爲擅長迎通知設備應有盡有注射六〇六最新式儀器針射良藥甚多 藥水有百萬兆殺菌力能將患部之毒盡行消滅永無再發弟等深知任大醫生心存濟世活人無算用特登報介紹爲病家指示南針焉 醫務所一德路油欄門口 蔡文興 梁通 李保之 黎瑞 同啟

（注意）凡通知者之姓□必代嚴守秘密 決不外揚 外埠如有欲爲代理者 請到本齋面商 備極歡迎 條件優待

老舖在廣州市永漢北路 門牌第一二四號 電話總局八十六號

分設一舖在故衣街馬路 門牌第十號 電話西局七四七號

第一支店在汕頭昇平馬路 第二支店在瓊州海口大馬路

南洋總代理處石叻玻璃後街怡盛金舖

佛山代理處水巷大街張和勝綢金店

江門代理處雙龍街永發銅鐵店

橘香齋主人謹白

省城 橘香齋 廣東 創製

甘露茶 甘和茶 甘泉茶 發冷丸

註册商標 鹿嘜商記

本齋由民國十五年正月起將上列之茶藥四味加鹿嘜及洋文於盒面以杜假冒

（實價）

本齋原製各式百餘年所用秘方諸藥膏丹丸散藥茶藥油馳名中外皆因好商假冒經將招牌商標呈政府註冊嚴禁假冒在案私奸不法之徒竟不畏法仍復假冒本齋招牌偽造甘露茶甘和茶甘泉茶私售貽害人羣不顧本齋特再懸賞無論何人如能將製造偽冒本齋甘露茶甘和茶甘泉茶之人或買受偽製甘露茶甘和茶甘泉茶之人報信引拿解官訊實無論所獲偽藥物之多寡按照原定格式賞給花紅決不食言此佈

晨鐘

第二一二期

高爾斯華綏的戲劇

劉奇峯

在一個短促的時期，高爾斯華綏一躍而名震歐美，成的二十世紀最偉大的作家之一，實出人意料之外。他的小說及他的戲劇並沒有什麼奇詭。就是在戲臺上，他常常訴諸理智，而極少注重情操；他的生活力是心靈的生活力，不是情感的生活力，從他的戲劇，我們可以看出來，他完全以戲劇爲藝術。

他的聲譽也不是只因爲一本小說，或一齣戲劇，或一時僥倖，乃是由於不少的傑作。七八年之中，他的成就實在是偉大。從一九〇六至一九一四年，單就戲劇一方面說吧，他寫了「銀盒」「奮爭」「公道」「長子」「白鴿」「逃亡」六個偉大的戲劇。他的戲劇——像伊卜生的較成熟的戲劇——是裁判的，控制的，並且極端缺乏興奮的詼諧。他帶的伊卜生的色彩比蕭伯納帶的還要顯明，雖然不如蕭伯納受伊卜生影響那樣的深厚。蕭伯納憤怒，他就大肆其宣傳，高興時，就作一個小丑脚，以博群衆之狂笑。但是沒有什麼曾經擾亂了高爾斯華綏的穩靜沈着的心靈。他的藝風非蕭伯納所能及，然而他的戲劇未有一齣像蕭伯納的戲劇那樣的偉大，因爲他的劇中人物不是那樣的重要與特出。奇異的，現代英國三個最偉大的戲劇家代表英倫三島。蕭伯納是一個愛爾蘭人，柏瑞是一個蘇格蘭人，高爾斯華綏則是純粹的英國人。

高爾斯華綏生於Surrey環境極好。他在Harrow住了五年，繼入Oxford大學約有三年之久。當學生時代，他就狠嚴肅，於是以他嚴肅遂成爲他的重要的性格。他卒業後，當律師，但是完全不喜歡這種職業。他有一個敏感的心靈。他了然世界上的痛苦，分析這痛苦的原因分析的極其精巧與公正。他的技藝及他的智力予人以最大的印象。因爲他不當情感，所以他的戲劇無詩意。在一種意義中，我們可以說伊卜生是一個大詩人，並且蕭伯納也是如此，但非普通之所謂詩人。而高爾斯華綏是一個第一流的散文家。

高爾斯華綏的意思簡狠單。世界上一切痛苦的邪惡出於盲目的情感，我們可以以清醒的理智去挽救。正直，和平，及自由眞是美麗可愛的東西，我們可以得到牠們，假使我們是彼此的仁慈與親愛。在完善的國家裏，每人都有自由去尋求他的理想的生活，絕不受他人的嫉妬及無識的阻碍。我們人類要想得到宏大深遠的幸福，我們必須屛除偏見，必須發揮愛情。以一個戲劇家，高爾斯華綏的方法是選擇生活中的一個簡單的顯豁的情境，清醒靈敏的把他的思想發揮出來。

高爾斯華綏不是一個社會主義者，但他對貧民的同情非常熱烈，所以他個人境況雖好，也就覺着不能享受了。有人救死不贍，有人奢侈過度，此種不平，令人髮指；高爾斯華綏不能分受貧民的境況，實在他同他們一樣的憤怒。當他早晨起來吃早餐的時候，他一想到不知有多少人顚連困苦，終日不得一飽，於是他們鮮美的晨餐就彷彿下了毒藥了。這種情景曾使俄國文學家托爾斯泰發了瘋；高爾斯華綏不至走極端者，因爲他有英國人的常識。

高爾斯華綏的戲劇……劉奇峯

細語……奇光

作一個不名一文的共產黨，有精神上的安適，彷彿作一個任何責任的激烈派。作一個自私自利的財閥，精神物質兩享其安樂；但是一個大公無私的貴族對於下層階級有熱烈的同情，而個人却無能力去改變社會的狀況，那就有無限的痛苦了，理論與實際二者，終日在一個人的腦筋的舞台上戰鬥時，結果一定是悲劇，而且牠是眞正的悲劇，因爲牠是一個不能容忍的情態，並未有解決的方法。高爾斯華綏的戲劇大部分就是產生於這種的衝突。

社會問題如貧窮，淫猥汚瀆，以及法律上之不平等，無論牠們的最後解決是怎樣，詩家，小說家及戲劇家必須不要把牠們忘記了。不能赦免的罪惡就是冷淡。

他的第一個戲劇「銀匣」論及世界上之公道只是利於富者，不利於貧者。他以後的戲劇常常有這同樣的意念。戲中人物第一名是一個有錢的自由黨，名叫柏辭偉克。不論他的慷慨磊落的見解，他同他的家庭常常犧牲防害他們的人們。第一幕登場人物柏辭偉克的兒子，小柏辭偉克同一失業的惡徒蔣斯。他們倆都喝醉了。小柏辭偉克偸了一個女子的錢袋，蔣斯偸了柏辭偉克的一個「銀匣」。在最後一幕——一個動人的審判的景色，小柏辭偉夫完全自由，而蔣斯則定了罪。

審判官　這是你的第一次犯法，我輕輕地定你的罪。「說的很銳利，但是無氣色。」罰你一個月的苦工。「他轉身向他的書記談話。禿頭的警察同另一人從罪人席中扶助着蔣斯。」

蔣斯　「止了步並且徬徨着。」怨這叫公道？他怎樣呢？他喝醉了！他偸了錢袋——，他偸了錢袋但是「聲斯的喊叫」那是錢財把他放出去了！——公道！

「蔣斯關在監獄的門口裏，無精神的男女們發出一種社會低微的悲聲。」審判官我們現在退席午餐！」他從他的坐位站起來。」

「法庭的人們騷動了。柔波爾(柏辭偉克的辯護士)起來向記者談話。小柏辭偉克仰起頭，昂然向走廊而去；柏辭偉克緊跟着。」

蔣斯夫人　「以一種謙和的姿勢轉向他。」唔！先生！

「柏辭偉克遲疑不決，繼而表示一個拒絕的羞怯的態度，並且急忙走出法庭去。蔣斯夫人站着看他。」

落幕

這雖是高爾斯華綏的第一個戲劇，牠的確是一種完成的傑作。其中所描寫的階級反對階級並未有情操及言過其實的地方。劇中人物受痛苦最深的是蔣斯夫人。她是一個貞好的女子，她願意把她的子女敎養成人，她情願一天到晚作苦工；她不要求任何特權，並不求人的恩惠。她同她的無所依賴的子女終致於受凍餒之患。

戲劇家實在就是審判官，罪犯就是社會。他的不偏不黨的態度，及他的對話的含蓄頗足以表示作者的性格，凡讀過他的文章或看過他的戲劇的都能感覺到這種優點；這也就是他對近代戲劇供獻之一。他不會像蕭伯納及王爾德講那樣漂亮話，他絕不像那種傷感的作家的淺薄。高爾斯華綏的戲劇是堅實的誠懇的，無修飾，無博人喝采之言辭。他的目的在於觀衆之智慧——一個淺淡的困難的目標。

高爾斯華綏的四個最好的戲劇大概要推「銀盒」「奮爭」「公道」及「白鴿」了。「奮爭」描寫一個大罷工。此劇是一齣純粹的悲劇，因爲不能抵抗的力量遇到不能移動的物體。高爾斯華綏彷彿把我們領到風浪的中心。那罷工的情景，奮爭的堅決，結果的悲慘，活現於我們的眼前。錫工聯合會主席安桑奈的意志堅如金石，他不知什麼是調和。有四次罷工，他都得了勝利，這一次他也希望一樣的佔優勢，他在會中的演說可以令經濟學家折服，勞工與資本家不共載天，所以每次必須奮鬥到底。凡相信彼此讓步或互相容忍的對於他彷彿在戰時呼籲和平的一樣的無用，戰爭既已開始，若未有勝利，老安桑奈絕對不要求任何的和平，庶幾曾經犧牲的可以得到相當的代價。當我們打仗的時候，不要閒談——只是血肉相搏，打一個落花流水，自然有結果。這也就是國際上的衝突所取的途徑。老安桑奈因爲有絕對的信仰，所以有這百折不回的魄力。

罷工的領袖並不要求稍爲增進他們的地位。勞工委員羅柏辭也相信要奮鬥到底。他以爲他們的奮鬥不僅僅爲的這個罷工的小問題，乃是爲的全人類的要求，所以這種衝突必須要繼續下去。假使他的子女餓死，或他的夫人流亡，那又有什麼要緊呢？子女與夫人個人的私事，一個人能把個人的私事置於人類的光榮之上麼？

在羅柏辭的住居的地方，觀衆可以看到在每次罷工，那些無所依賴的女子是麼多痛苦！然而罷工的人們毅然不爲之稍挫。嶇强的羅柏辭在罷工大會大放厥詞，其演說極爲猛烈。對於他資本是魑魅魍魎，是社會的大蠹，非將其摧陷廓淸，則人類無光明之望。正在他的這樣高談闊論的中間，一個消息傳到他：他的夫人死了。

安桑奈同羅柏辭終至於失敗——每個領袖在他自己的黨裏竟然落選。調和的結果是在競爭以前所提出的條件一一都接收了。所以一切犧牲付諸流水，除證明奮鬥的無用，並未有若何的成就。然而一般人從這齣戲劇或像這齣戲劇所表現的競爭得不到多大的敎訓，因爲人類極端的好戰，未有什麼能以阻止他們的無謂的犧牲。在情感的風浪中，理智的大聲疾呼如同在一個狂風驟雨中的耳語。

決鬥終結，這兩位奮爭最力不肯稍屈的領袖面面相覷，神魂若喪。他們相信不但他們的心靈的欲望是粉碎無餘，而且這個世界受了一個致命的蹉跌。然而這世界上的人們依然訴諸盲目的情感，無結果的競爭或永未有止境。

「奮爭」是一個偉大的戲劇。牠不但建築於現代資本家與勞工中間的戰爭之上，而且建築於人性中的永遠戰爭的本能之上，這個本能培植的堅固有如食慾與色慾。在理智同宗敎制裁這種本能之前，社會永不得安寧，永不能生產。

高爾斯華綏寫「奮爭」一劇，絕不帶宣傳的色彩。「奮爭」是一個藝術的工作，不是傳敎的訓誨。所以從頭至尾未有一點愚鈍的地方。高爾斯華綏取材於人性，而以藝術家之手腕利用之。彷彿一個戲劇家談戀愛，另一戲劇家則談色慾，另一戲劇家則談強盜，另一個戲劇家則談嫉妬，另一戲劇家則談志向，另一戲劇家則談藝術，並且都想描寫女子及男子在錯失，罪惡及愚蠢的迷途中行動，那些觀衆看到這樣情形不禁悲憫，憤怒，或嬉笑，所以高爾斯華綏把那些領袖及罷工的工人放在他的有力量的心靈之透鏡底下，甚至像Thoreau把一群螞蟻放在一個玻璃杯裏，看他們怎樣的戰爭與結局。

「公道」一劇，微帶宣傳的性質。眞正的罪犯是文明的社會，牠的特殊的罪過是監獄的制度——殘忍的孤獨的幽禁。在這齣戲劇，高爾斯華綏藉他的藝術以表現他的道德的目的。

人類的壓迫使高爾斯華綏大大的憤怒，所以他志求努力於反抗這種的壓迫。他的劇中人物未有一位優越的英雄無端的被幽禁，其實就未有英雄。韋廉姆斐爾德——犧牲者——是一個微弱無脊骨的少年，他同一個已結婚的女子發生了戀愛，於是僞造了一張支票預備到一個遼遠的國家去旅行。在這種情形，我們是如何的希望他的努力要快快成功。或者像勃朗寧所說的，他的罪惡在於他的遠颺不成功，以及他爲孤獨的監禁所給他的恐怖及懊悔所征服。一個眞正的英雄處於這種境地不但不應灰心，而且要忻然有喜色，因爲這事是他自己作的，彷彿伊卜生的Nora爲愛情一樣；他應大胆的告訴給審判官他不得不這樣作，因爲他不能作別的；幾個禮拜的監獄對於他要算一種光榮，因爲他知道他爲一個他所愛的女子受痛苦。但是斐爾德不是一個英雄。按法律講，他應當被囚禁，當他釋放了以後，他的志氣頹喪，不能再有所作爲：所以當他最後又被逮捕，他就自殺了。他未有什麼英烈氣及詼諧以贊助他的失敗，他禁不住社會的壓迫。

在劇中的人物，只有一個惡徒，那就是柔辭(Ruht)的丈夫，他虐待他的夫人及子女，然而在英國的法律下，他的夫人靡有法子脫離他。其餘的人物是善惡參半。他們所缺乏的是人類的了解，及從人類的了解所產的同情。這一層使高爾斯華綏非常的憤怒。他們不能把他們自己在放那些受痛苦的男女們的地位中，而設身處地的想一想——假使他們能的話，都世界上還有壓迫與戰爭麼？從政治經濟的觀點而論，斐爾德的自殺是一件好事，因爲他的問題如此可以除掉了。我們不必爲他的情形而憂慮，只是這女人同她的子女成了我們的問題。從人道主義之觀點而論人人有其生活之權利。只是因爲一點錢財的關係，而兩個人都犧牲了。

這種事情竟究誰負其實？斐爾德犯了僞造支票的罪。我們靡有犯了殺人的罪麼？

第一流的戲劇家一時有眞摯的道德的憤怒，或者就能寫出像「公道」這樣偉大的戲劇。但在世界上現在只有三個人能寫「白鴿」——高爾斯華綏，貝萊，蕭伯納。恰巧「白鴿」是高爾斯華綏的作品。從各方面的觀察，這是他的最偉大的戲劇。牠的莊嚴富麗的構造頗足以表現高爾斯華綏的天才。此外，牠充滿了神秘與想像，有不可說的動人的美麗。

此劇論及於近世的慈善。劇中人物有藝術家，有敎授，有裁判官，有飄泊者，有高僧，有天眞爛漫之女孩。主角爲藝術家韋爾倫，他的最後的一條襤褸的褲子，他也送給人。從此劇我們可以看到高爾斯華綏的同情包含全社會；他不是僅僅想到這一個階級或那一個階級，他是以個人爲單位。每個人是神聖不可侵犯的。此劇中之自然的詼諧亦非他劇所能及，而以奇特的幟泯結局，尤爲特別的異彩。

高爾斯華綏連寫了四五個偉大的戲劇，都是「不廢江河萬古流，」然而在他的戲劇中未有一個曠世不一見的人物像Candida,或Peter Pan,或Cyrano者。因爲他的人物是他的心象之具體表現，——他們是有血有肉的眞人物。所以我們的興趣在於看他的人物代表的是什麼，不在於他的人物的性癖。

以戲劇家而論，高爾斯華綏不如蕭伯納之淹博，因爲蕭伯納喜詼諧，尊譏諷；在譏諷方面，蕭不亞於Swift同Fielding，在詼諧方面，蕭可以上追Aristophanes. Cervantes，及Moliere，然若論藝風，則高爾斯華綏在現代恐要江東獨步了。

細語

奇光

你依然不能忘懷麼？
爲甚還燦燈下的一個
只只相似的背影，
便惹得你這般的忐忑呢？
春天來了，
紫羅蘭的芳馨揚溢了處處；
紫羅蘭的殘英委落了處處；
爲甚一定是傾圯的露台畔的
才足以寄你淒迷的夢魂？……
讓遠方的笛韻，
吐盡了你胸裏的哀愁吧；
讓天邊的月光，
冰爽了你臉際的焦熱吧；
呵，靜悄悄的，靜悄悄的
偎倚在陰沉的夜的臂彎裏。

粵漢鐵路局廣告

本路局前堤磡內坦地招倒乾泥瓦渣及碎磚等料惟不得雜倒垃圾濕泥除佈告外特此廣報

信宜留省學界公鑒

本會現定于四月十日(星期日)正午十二時假座光孝街法官學校開常年大會選舉執委並討論印金津貼事宜務希
出席爲要
信宜留省學會啓

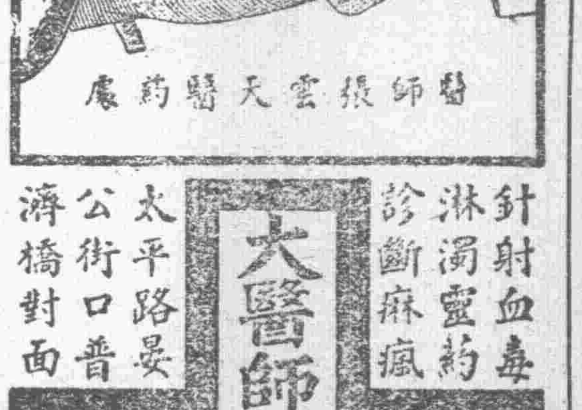

大醫師張雲天

針射血毒　淋濁靈葯　診斷麻瘋

培元解毒　精特治血毒一料愈

白濁丸

清濁止痛　二三瓶愈　小瓶五毫

太平路晏公街口普濟橋對面

張雲天博士歷任各校院醫席學識經驗久著時名洵大國手也

胡漢民　林森　鄧彥華　范石生　羅文莊　程潛　楊庶堪　譚延闓　鄒魯　陳章甫　鄧家彥　李福林　徐紹楨　陳樹人　謹誌

治咳醫師

防癆　唐拾義　久咳丸

有革咳滌痰之效　有防癆保肺之功

▲每瓶一元

下九路父子藥廠發行

唐拾義除根哮喘丸　一服立刻止喘痰消　每瓶一元

凡拉蒙

主治頭痛及一切疼痛

各大藥房均有出售

上海德商先靈洋行

失學革命青年救濟規程

(經十七年十二月二十七日第一八九次中央常會通過)

(第一條)本黨黨員入黨滿三年以上爲黨奮鬥確有成績身體健全絕無嗜好而無力就學者得由其工作所在之縣或與縣同級之黨部詳列事實切實証明經省及與省同級之黨部審查認爲確實後呈請中央執行委員會詳加考核分別補助學費……程之施行細則及管理學生規程由中央訓練部會同中央組織部擬定提請中央執行委員會議決施行

失學革命青年救濟規程施行細則

(十八年二月十四日一九七次中央常會通過)

(第一條)本細則依據失學革命青年救濟規程第四條之規定訂定之(第二條)凡……會審核(第五條)前三項所載之履歷書志願書証明書及履歷冊等式樣由中央訓練部規定之(第六條)凡經中央執行委員會核准補助費用在國內求學之黨員須直接投考國家或地方設立或正式立案之私立學校考取後卽呈請中央核准之補助費按期發給所入學校管理之(第七條)凡經中央核准補助費用之黨員姓名除由中央訓練部通知所屬省黨部訓練部外并在中央黨報披露之(第八條)凡經中央補助留學費用之黨員須由中央組織部考選委員會舉行考試以便分期派送(第九條)前項考選委員會人選由中央訓練部會同中央組織部提請中央執行委……

……學期間如有違反黨紀……十七條)凡受補助……理之管理規則另定之(第十八條)本細則由中央執行委員會議決頒布施行

(二)奏樂、(三)全體肅立向黨國旗及總理遺像行三鞠躬禮、(四)恭讀總理遺囑、(五)唱黨歌、(六)致開會詞、(七)報告本所辦理經過情形、(八)本所學生向所長教職員暨來賓行一鞠躬禮、(九)奏樂、(十)唱所歌、(十一)發畢業文憑、(十二)所長訓詞、(十三)省執監委員訓詞、(十四)來賓致詞、(十五)教職員致詞、(十六)學生答詞、(十七)高呼口號、(十八)禮成鳴炮、(十九)攝影、(二十)茶會、(廿一)餘興、本日下午五時、(廿二)宴會、本日下午六時、

省執委會飭屬 選送奉安花木

限本月十五日以前送會

(專訪)總理奉安日期、原定本年三月十五日舉行、嗣因籌備不及而工程亦尚未完竣、故改定於六月一日舉行、昨省執委會以奉安日期將屆、特電飭各縣市黨部選送各地特產花木、以資紀念、幷限於五月十五日以前彙送總會、轉送南京、電云、各縣市黨部均鑒、總理安葬時、應選送各地特產花木、以資紀念、幷限於五月十五日以前送會、以便彙送、爲要、廣東省執行委員會眞印 平、

省民訓會改派參加 民衆團體職員

(廣東社)省民訓會對於各種民衆團體、原有派員參加指導、惟自省執委會成立後、對於原派之職員、有多少變更、茲將省民訓會現在所派出參加各民衆團體之職員、探錄如下、工會聯合會籌備委員黃宗京、省商整會委員會麥錫煌、對日會國貨基金保管委員會黃麟書、再該會組織科幹事亦經聘定李慕康充任云

安徽 全省黨員統計(續)

▲一萬零二百一十八人

(大通市)四十七人、(懷甯)二百零七人、(靑陽)一百三十二人、(全椒)二十九人、(桐城)二百八十八人、(宣城)一百八十六人、(太平)一百三十八人、(石埭)一百一十一人、(宿松)一百一十七人、(潛山)二百一十人、(無爲)九十三人、(渦陽)一百六十七人、(旌德)一百四十五人、(黟縣)八十二人、(望江)一百三十九人、(績溪)三百一十四人、(休甯)一百三十二人、(祁門)六十一人、(廬江)八十九人、(蕪湖)二百零二人、(東流)一百十六人、(阜陽)一百四十三人、(含山)一百九十五人、(霍山)二百三十九人、(秋浦)一百十七人、(當塗)一百二十七人、(蒙城)百零八人、(廣德)三百七十八人、(滁縣)一百十七人、(繁昌)八十八人、(太和)百零四人、(南陵)百三十八人、(潁上)百人、(合肥)二百四十五人、(宿縣)一百九十九人、(盱眙)一百六十六人、(和縣)百二十八人、(霍邱)百二十八人、(來安)百一十二人、(定遠)四十八人、(懷遠)八十一人、(六安)二百零三人、(壽縣)一百零三人、(貴池)一百六十二人、(天長)百三十六人、(泗縣)一百一十八人、(五河)百二十八人、(鳳陽)二百十四人、(涇縣)七十四人、(巢縣)十五人、(舒城)一百六十二人、另有在省指會登記者六百五十八人、(完)

教育與體育

中山大學公佈新規程

增設法律科政經科及工科……設立評議會
圖書儀器購置費至少佔全支出之百分三十……學生畢業須經嚴密手續

(廣東社)國立中山大學校長戴季陶、前將該校規程從新編定、經國民政府教育部准予備案、幷已於昨九日正式公佈、總共分爲十二章、內容極爲周詳、茲採錄如下、

國立中山大學規程章目、(第一章)名稱及宗旨、第二章教職員及學生、第三章學科門類及附屬機關、第四章學業及成績計算、第五章評議會、第六章教授會議及教務會議、第七章事務管理、第八章財務、第九章特種委員會、第十章圖書館、第十一章預科、第十二章附則 國立中山大學規程、第一章、名稱及宗旨、第一條、本校爲總理所手創、又爲總理講演三民主義之所、定名爲國立中山大學、以立永久之紀念、第二條、本校以闡揚三民主義、研究高深學術、培植專門人材、發展社會文化爲宗旨、第二章、教職員及學生、第三條、本校設校長一人、副校長一人、由國民政府簡任之、第四條、校長總理校務、副校長補助校長處理校務、第五條、本校校長室設秘書一人、必要時得設助理秘書、第六條、本校設教授講師副教授助教授助教、其聘任依左列規定行之、A由校長聘任、B由科教授會議提經校長審查合格後、由校長聘任、前項審查遇必要時、校長得臨時組織聘任委員會、襄助審查之、第七條、本校教授副教授助教授之聘任期、除有特約或特別情形者外、均以學年終結爲限、在每年六月二十日以前、未得新聘書卽爲解約、如在學年中本校辭退教授副教授助教授、或教授副教授助教授自行辭退時、須於兩個月前通告、請卽聘任期除有特約者外、以一學期爲限、自八月一日起至翌年七月卅一日止爲一學年、每一學年分爲兩學期、第八條、助教之任期除有特約或有特別情形者外、適用事務人員之規定、第九條、本校教授副教授助教授助教及其他職員均爲專任職、非經校長特許爲不妨碍本職者、不得在校外兼任職務、第十條、本校教授副教授助教授助教之薪額、以在校年期及研究成績爲標準、其章程另定之、第十一條、本校教授繼續服務滿五年者、得休息一年、照支全薪、但在同一學系中同時有兩教授以上輪値休息期時、校長或教務會議、得指定變更其休息年期之先後、第十二條、本校設教務主任事務管理處主任、圖書館主任各一人、由校長聘任、或教授中聘請兼任之、第十三條、本校各科各系各研究所各設主任一人、由校長聘請教授兼任之、第十四條、教務主任及各科各系主任任期與教授任期同、第十五條、本校各科學生除由本校預科畢業升學者外、具有左列資格者、得應入學試驗、一、其他國立大學預科畢業者、二、經本校承認有同等程度之公私立大學預科畢業者、三、經本校承認之高級中學畢業者、第十六條、凡具有與前條資格相當之程度、而有左列情形之一者、本校得特別許其入學、及與入學後求學之便利、一、在本國國境以內不以漢語爲母語之國民、二、在本國國境以外因失地而喪失國籍之中國人、三、自幼僑居外國之中國人、第十七條、本校本科學生於修滿規定課程後、經畢業考試及審查成績及格者、由本校給予學士證書、稱國立中山大學某科學士、已得學士證書而在本校繼續研究各科高深學術、有所進益發明者、由本校審查考驗成績相當、在教育部學位授與條例未公佈前、本校得分別授予學位、學位之授予、須經各該科教授會議全體一致之提議、並經教務會議三份二之同意、由校長授予之、(未完)

嶺南大學籌捐基金

胡漢民等力予贊助
新舊同學一致進行

(專訪)私立嶺南大學、自中國人接回辦理後、不獨能保持原有成績、且學務益形發展、現擬籌捐基本金五百萬元、以圖久遠、經已成立委員會、切實進行、並得胡漢民、王寵惠、孫科、陳銘樞、馮祝萬、許崇清、黃節、馬超俊等、多數名流、力爲贊助、頃聞該校之新舊同學、担任先在國內籌捐一百萬元、定於日內在廣州及港澳開始進行、在廣州之舊同學、經已組織籌捐母校基金廣州分會、設辦事所於長堤海珠前羊城保險公司二樓、甚形踴躍、昨日該校學生、又於學生大會常會時、發起與舊同學一同致力、經舉定魏賢祥、羅石民、莫渭賢、楊保羅、馬儀英、伍伯就等爲委員、負責籌備 不日便大舉出發募捐、務達到一百萬元之目的云、

昨日球類比賽之結果

▲女子排球……女師勝女中眞光勝培道
▲丙組足球……市師勝中德嶺南勝培正

(廣東社)昨日(十日)全省體育協進會、舉行排球足球兩項比賽會、女子排球、女師以二對零勝女中、眞光以二對一勝培道、丙組足球市師以一對零勝中德、嶺南以二對零勝培正、聞是日比賽、培道與眞光、嶺南與培正、俱爲勁旅、勢均力敵、爭鬥最劇、表演至有興味云、

教廳調查 中上學校實施情形

(廣東社)廣東省教育廳長黃節、爲整頓各縣市中上學校起見、特製定調查表四種、由督學監督各該區中上學校或縣市行政機關塡報、藉資統計、俾便整理、茲將各種表名列下、A學校敎職員縣市敎育行政機關職員調查表、B學校經費調查表、C學生數目調查表、D學校教科書調查表、E學校設備調查表、

南越大學 學生組織雄辯會

南越大學校長譚焯宏、以語言一科、甚爲重要、近來督促學生會、集組研究、練習未久、成績斐然可觀、擬於本星期開辯論會、而辯論題目、爲國大選擧問題、下星期討論題目、爲黨治與民治、分兩組比賽、或自由演講、並聘定譚焯宏、葉夏聲、李廣田爲指導委員云、

市大籌備會 定期開會議

本月十三日

(廣東社)廣州市敎育局、爲利便市立中上各學校畢業生升學起見、特籌設市立大學、經第六次局務會議通過、幷推定胡伯孝等十一人爲籌備委員、昨誌前報、卽敎育局發出通函、定於十三日開第一次籌備會議、茲錄其函如下、逕啓者、日前本局開局務會議、胡視學伯孝提議、籌辦市立大學、議決、先推擧十一人負責設計、隨推定楊肆、胡天詒、區聲白、胡伯孝、李慶榮、周家源、黎鍾、孔昭棟、司徒欽、司徒優、盧德、諸先生担任、茲定本月十三日、(本星期六)下午二時、在本局開第一次會議、相應函達、卽希查照、屆時出席爲盼、此致、

本社電話總局八十五號

廣東通訊社啓

西濠口二馬路 中華映戲院菲律賓音樂團啓事

公啓者、本院定期夏歷二月初一至初四日放映熱男郎亞多爾富文孫氏最新傑作「春宵艶曲」、文孫氏在本片飾一個窮音樂家的美的生活、全片浸浴在美妙肉慾的藝術化的境界裏、我們菲律賓音樂團聆聽本片獨到、早預備「春宵艶曲」多種、於放映之日、努力拍奏、諸君注意晚上「二塲」、還請早早惠臨呀、

財政部公債給獎之敏捷

茲於十八年四月六日憑財部發行第一次有獎公債票到中央銀行領支第一次第二期第十個月二等獎一張獎金二千元除還本外現已如數收訖合登報聲明以昭信用
十二甫橋東西和隆里十九號 黎伯輝

財政部公債給獎之敏捷

茲於十八年三月廿五日憑財部發行第三次有獎公債票到中央銀行領支第五次特獎一等獎一張獎金八千八百三十三元四毫七仙除還本外現已如數收訖合登報聲明以昭信用
盧排巷五十號鄒渭先

財政部公債給獎之敏捷

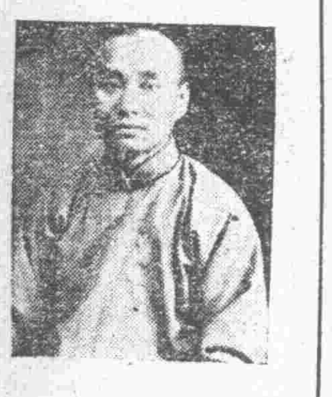

茲於十八年三月卅日憑財部發行第一次有獎公債票到中央銀行領支第一次第二期第八個月二等獎一張獎金二千元除還本外現已如數收訖合登報聲明以昭信用
賢樂里興賢坊五號陳仲遠

廣東汽車公司

本公司代理各種汽車。及一切汽車用品。膠輪、電池等、均備。運貨汽車。由半噸至七噸半。價銀。由一千一百六十元。至一萬四千餘元。客車價銀。由一千五百餘元。至六千餘元。種種色色。大小齊備。諸君光顧。無任歡迎。

價單函索卽寄
廣州長堤二六八號 廣東汽車公司啓

且夫力一噸半運貨汽車

且夫力搭客汽車

且夫力一噸半運石坭汽車

丘琮先生著 開發兩廣礦業計劃

此書分上下兩篇都十萬餘言插彩圖二十餘幅封面有金曾澄先生題字上篇論開發礦業之重要與利益并闡叙兩廣礦業之分布及現狀下篇詳述革新礦政改組機關發展礦業振興礦教諸計劃且編製極佳取材甚富洵爲近代吾國礦學上的唯一巨著

精裝一厚冊 定價八角
出版處 政治會議廣州分會秘書處編輯股
分售處 各大書坊

◎阿司匹靈藥餅 ▲立愈 ▲頭痛 ▲牙痛 ▲傷風 ▲風濕

阿司匹靈乃世界第一神妙之止痛退熱靈藥久已馳名遐邇爲環球各國醫士所公認可立治風火牙痛發寒發熱酒風脚痺傷寒中暑偏正頭痛時行感冒風濕骨痛經期肚痛各症每次化水內服一二片無不立愈百發百中此藥品質精純不攙雜質服後無絲毫副作用迴非市上類似之品所能及是該藥品効用既宏銷路既廣而外間假冒者亦多茲特刊登廣告聲明本品祗謙信洋行獨家經理購用者必須認明本藥餅之包及藥餅面有拜耳十字縱橫商標庶不致誤

▲德國天德大藥廠製造
▲廣州太平南謙信洋行經理
▲各大藥房均有代售

廣州市自來水管理委員會通告

本會定於本月十三日起至二十一日止修理水廠螺旋機特此通告請各用戶隨時預貯用水免虞缺乏是爲至要此佈

千變萬化的壯腎藥珠 有神秘不可思議之效力

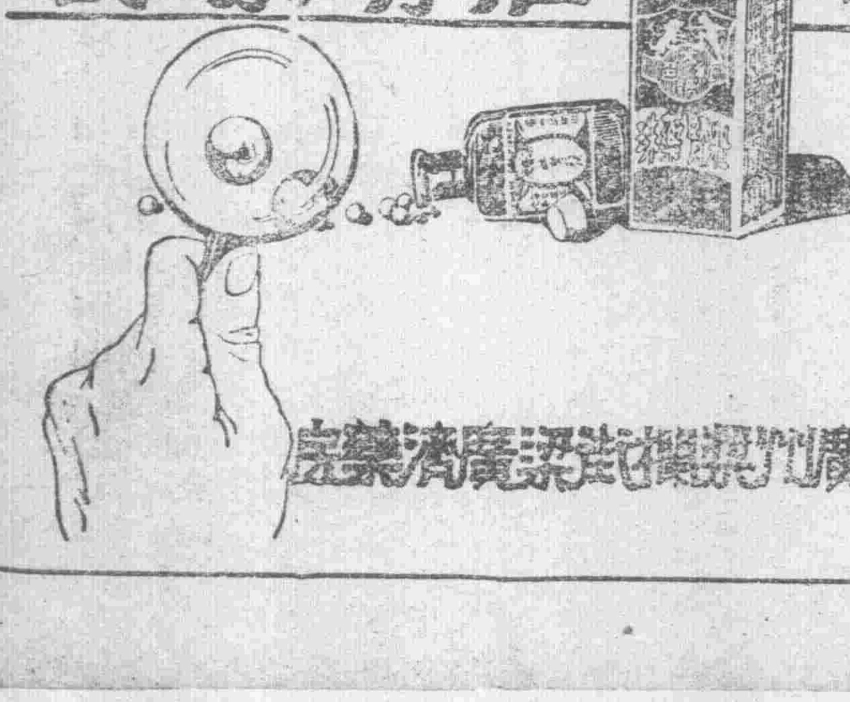

廣州長堤仁濟街口廣濟藥房